Bibliothèque nationale
Newspaper Section
Journaux

Abejas Asesinas a la Búsqueda de Nuevas Víctimas

Desde Sudamérica se Desplazan a México y EU

(INFORMACION PAGINA 6)

NATIONAL LIBRARY
GENERAL ACQUISITION SECTION
OTTAWA - Ont.

el popular

EL PERIODICO CASTELLANO DE MAYOR CIRCULACION EN CANADA. EDITADO 2 VECES POR SEMANA
Second Class Registration 2553 - AÑO VI, #47 TORONTO VIERNES 13 DE JUNIO DE 1975 Precio:$0.25

oportunidad

Necesitamos cortadores con experiencia en artículos de cuero y de gamuza.
Excelente sueldo y trabajo permanente.
361-9552 HABLAMOS ESPAÑOL

PAGELO Y RETIRELO
2.50 por caja más $1.50 depósito

1½

Lunes a Jueves de 7.30am. a 4.30pm.
Viernes de 7.30am a 5pm.
Sábados de 7.30am. a 6pm.
Entrega a domicilio $3.25
(sin recargo adicional)

DOMINION DRY GINGERALE CO. LTD.
229 MANNING AVE.. TORONTO 3. ONT
(4 cuadras al oeste de College y Bathurst)
364-0989 368-9672

MANIFESTACION ANTI-RACISTA

Se están llevando a cabo reuniones sobre la política inmigratoria, por un Comité Parlamentario.

Dichas reuniones son efectuadas en el Hotel Park Plaza. Fuera del local, día a día, en horario de reunión, se han presentado gran diversidad de manifestantes. El Martes se vieron carteles de "Abajo la política racista", "Deporten a Andras y a Trudeau, los racistas número uno", etc.

Durante la agitada reunión del Miércoles, se escucharon declaraciones de la Western Guard, un grupo para la supremacía blanca, que demandó al Comité la deportación de todas las personas que no sean de raza blanca. Este grupo se ha identificado como de extremistas de derecha.

Durante estas declaraciones, el Parlamentario por Toronto, Andrew Brewin, por Montreal Monique Begin, y Robert Kaplan, también por Toronto, dejaron la sala en muestra de protesta a la magnitud de las declaraciones.

Más tarde, Brewin dijo no haberse influenciado por las declaraciones de la Western Guard llamándola "estúpida, pervertida, e integrada por jóvenes de malas costumbres".

El incidente comenzó cuando el Comité retornó a la reunión luego del mediodía. Los manifestantes que estaban contra Western Guard, gritaron que "los facistas no tienen derecho de hablar", cuando Martin O'Connell, parlamentario por Scarborough, se dispuso a exponer la posición del Comité sobre el punto de vista de la Western Guard.

Luego de leer la declaración, O'Connel dijo que el Comité estaba abierto "a todas las organizaciones o individuos que deseen presentar sus puntos de vista sobre inmigración".

"Este Comité continuará abierto, incluso a pesar de que lo que escuche sea totalmente erróneo.

El Comité, que cerró sus reuniones en Toronto el pasado Miércoles, está recorriendo el país para recoger la opinión pública sobre la futura política de inmigración en Canadá. Luego reportará sus resultados al Parlamento.

El Parlamentario por Trinity, Aideen Nicholson, sugirió más tarde que el Comité no considerara las declaraciones de la Western Guard, diciendo: "Uno de los elementos principales en nuestra política de inmigración es la no discriminación por raza o grupo étnico. Desde el momento que ello no está en duda, deberíamos considerar las declaraciones de la Western, como fuera de lugar.

Pero Lincoln Alexander, por Hamilton, dijo: La gente de Canadá debe saber lo que piensan los demás. Este es un documento triste pero no podemos borrarlo como que no exista".

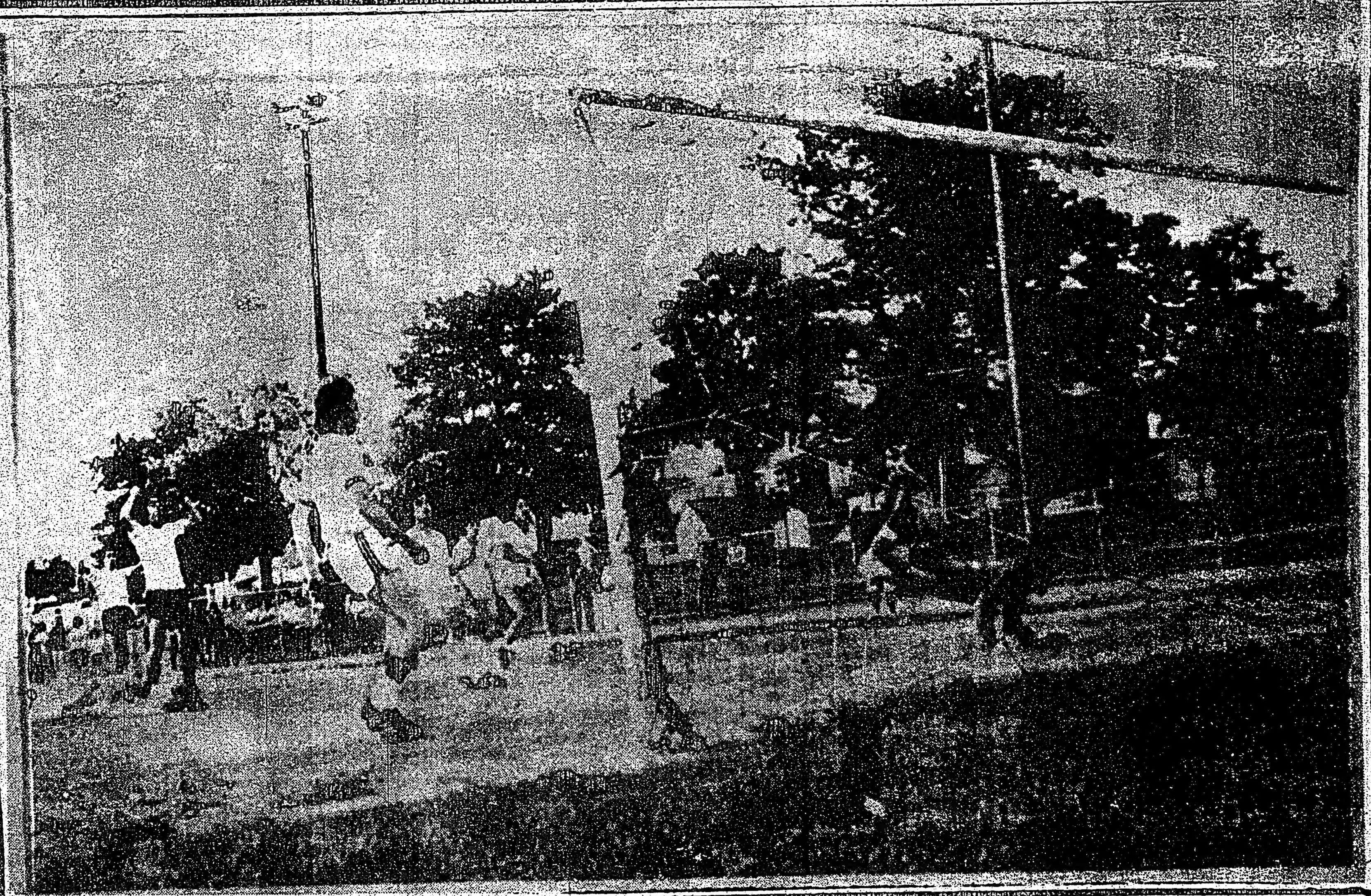

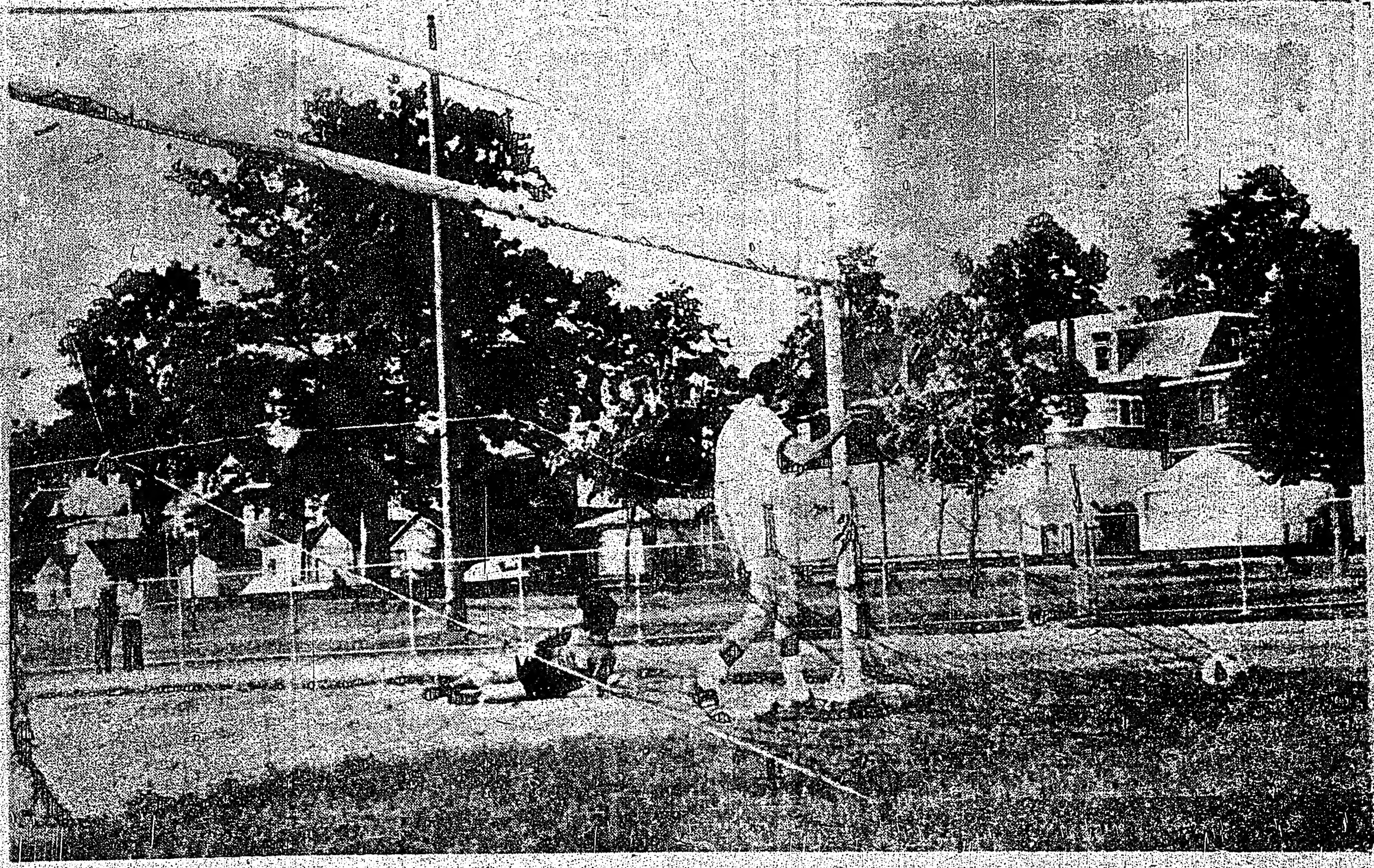

Las dos fotos forman una secuencia de uno de los goles que anotara el equipo de TORONTO RODELU en su partido contra el conjunto de Pizza Tigers por el campeonato de Cuarta División de la Liga Amateur. El equipo uruguayo ganó por 4 a 0. Más información y fotos en nuestras páginas centrales.

ASALTANTE CAE POR AMBICIOSO.

MONTREAL. La Policía informó ayer que ha arrestado a un hombre de 30 años que reclamara el premio de $500.000 en la última edición de la Lotería Olímpica.

El hombre está arrestado en conexión con un robo armado a un Banco hace tres meses, en el cual el asaltante escapara con $3.586 en efectivo y 30 boletos para la Lotería Olímpica.

La Policía dijo que el hombre llegó a las oficinas de la Lotería a cobrar su premio de $500.000. Luego de presentar su boleto ganador, dejó el lugar, volviendo el pasado Martes junto con su abogado. Pero mientras tanto, los oficiales de la Lotería ya habían descubierto que el boleto era robado y avisaron a la Policía. El hombre fue arrestado inmediatamente.

EDITORIAL

el popular

PUBLISHER: Ralph Janowitzer TIPOGRAFIA: Federico E. Méndez
Fotografía: Lalo Borja
OFICINA: 486 College St. Toronto-Ontario. Teléfono: 967-5326.
DIRECCION POSTAL: P.O.Box 1108. Adelaide St. Station. Toronto.

SUBSCRIPCIONES: 6 meses $8.00; 1 año $14.00; 2 años $24.00.

Los avisos publicitarios, fotografías y artículos producidos por este periódico, son de su exclusiva propiedad, y su reproducción total o parcial queda terminantemente prohibida.

EL POPULAR es el vocero de la expresión latinoamericana y tribuna libre del pensamiento. Mantiene en alto el concepto de la libertad de prensa. Y en aras del respeto a la opinión de sus colaboradores, acepta sus artículos, aunque esto no signifique en muchos casos que tenga que solidarizarse con ellos.

Profunda Crisis en Liberalismo Bogotano

DE acuerdo con informaciones publicadas, ha sido convocado el comité ejecutivo parlamentario del Distrito, para que estudie los factores determinantes de la crisis liberal que ha venido impidiendo la necesaria unidad del liberalismo en la capital de la República.

La convocatoria, acordada por la Dirección Nacional en mensaje a cada uno de los senadores y representantes de la circunscripción electoral de Bogotá, debe ser aprovechada para que en un análisis amplio y sereno de las diversas circunstancias alterantes, puede llegarse a un saludable acuerdo que permita definir la cuestión referente a las directivas del partido en el Distrito Especial.

Bogotá, como lo confirmó una vez más en las pasadas elecciones, es ciudad de inmensa mayoría liberal y, por lo tanto, lo indicado es evitar que esa mayoría se desconcierte y disuelva por antagonismos personalistas entre los que se supone han de ser sus dirigentes.

Porque no vemos con mucha claridad la existencia de razones doctrinarias e ideológicas en la pugna surgida entre los directores del partido, pues por más respetables que nos parezcan los distinguidos copartidarios que rechazaron recientemente la elección de un triunvirato, la verdad es que ello dejó de tener significación desde el momento mismo en que los miembros del aludido triunvirato presentaron renuncia de sus cargos, a fin de facilitar la cohesión partidaria e impedir la disgregacion de abnegadas fuerzas políticas, para las cuales no existe otro propósito que el de ver triunfante y unido a su partido.

Ojalá en la nueva reunión que propicia la directiva nacional se llegue a un consenso que establezca la certidumbre de que una colectividad de tan apreciable volumen como es la del liberalismo bogotano, no vaya a sufrir tropiezos ni a debilitarse en su vigor, por falla de quienes tienen la responsabilidad de dirigirla y de orientarla hacia finalidades constructivas y triunfadoras.

Como atrás lo insinuamos, el liberalismo de Bogotá, por su condición mayoritaria y por el indeclinable fervor que ha demostrado siempre en los debates democráticos, es acreedor a que se le respete y se le considere con singular sensatez, de modo que pugnas inadmisibles entre sus personeros más sobresalientes no puedan interferir su necesaria acción ni disminuir en las próximas contiendas electorales su dinámica organización y aun la propia voluntad de seguir sirviendo los anhelos e ideales que conforman su ardorosa razón de mantenerse leales a un núcleo de ideas que constituyen su norma y su derrotero. Piensen en ello los dirigentes liberales y procedan de consuno a ver de conseguir el imperativo entendimiento, que facilite resolver la crisis inexcusable que hoy perturba el quehacer político del liberalismo capitalino.

Nuevo Mundo en Asia

Redefinición de Políticas

EL fracaso norteamericano en Indochina no traduce solamente el reflujo de una gran potencia obligada a evacuar regiones durante mucho tiempo tenidas como esenciales. Reafirma un ciclo histórico. En el siglo XVI, los navegantes portugueses, con sus carabelas habían abierto el Extremo Oriente a cuatrocientos años de supremacía occidental. En las campañas de Vasco de Gama y de Alburquerque surgieron vastos imperios, especialmente británicos, holandeses, franceses, establecidos y luego mantenidos por la fuerza. Más tarde, el imperialismo norteamericano los sustituyó. Esta era, muy cercana a la partida de los colonizadores europeos, se acaba ahora entre el Mékong y Saigón.

Los principales papeles pertenecen a los estados gigantes del continente asiático: la URSS, cuyas tres cuartas partes del territorio se sitúan más pués de la guerra británica del opio, el Occidente y los zares; ni Japón, impaciente por recoger los frutos de su revolución económica de 1968: ni Indochina "francesa" ni Indochina "holandesa"... El Asia milenaria sabía, por instinto que saldría algún día de la sombra y del olvido.

El mar Peruano

Lima Prepara Marinos Mercantes

PARA nadie puede ser noticia el esfuerzo que viene haciendo nuestro país para crear una auténtica conciencia marítima. Lo atestiguan varios hechos y evidencias: el crecimiento de nuestra flota mercante transoceánica, el claro y pujante desarrollo de nuestra industria naval, el nivel alcanzado por nuestra actividad pesquera, los esfuerzos que venimos desarrollando para construir y operar más eficientemente nuestros puertos, la iniciación de una notoria percepción de la no contaminación de nuestro mar teniendo como centro de investigación al Instituto del Mar del Perú, la creación de nuestra Escuela Nacional de Marina Mercante "Almirante Grau", los frutos que vienen aportando los estudios científicos e históricos hechos por nuestro Instituto de Estudios Históricos Marítimos del Perú (ex Comisión para Escribir la Historia Marítima del Perú), la toma de una positiva percepción sobre la necesidad de desarrollar nuestro movimiento de cabotaje. Difícilmente habrá alguien en el Perú que no conozca esto.

Pero lo que si creo que pocos conocen es que, paralelamente, hay acciones que, por otros ambientes acuáticos, están completando el esquema con el mar, sembrando magnífica semilla en nuestros ríos y en nuestro Lago Titicaca. También en estos ámbitos los ministerios de Transportes y Comunicaciones y de Marina, junto con las asociaciones de armadores estatales y privados (propietarios de naves mercantes), en un hermoso esfuerzo tripartita vienen desarrollando importantes planes de capacitación de personal a fin de preparar oficiales para nuestra Flota Mercante Fluvial y Lacustre.

Jóvenes que han terminado el colegio en Iquites y componentes de las dotaciones de las naves mercantes lacustres en Puno están recibiendo, gratuitamente, la instrucción y el entrenamiento necesario para convertirse no solamente en excelentes profesionales náuticos sino, además, para estar listos a participar en las actividades industriales.

La vocación integracionista de nuestro país no se ha de evidenciar solamente dentro del contorno del Pacto Andino. El Perú tiene también, en este sentido, mucho que ofrecer y que aportar en el escenario amazónico y lacustre y por allí puede proyectarse nuestra marcha de paz y progreso hacia el Este. Necesitamos desarrollar actividades comerciales e industriales debidamente coordinadas con nuestros países vecinos en la hoya amazónica. En este sentido, nuestro petróleo, nuestras maderas, nuestra riqueza frutal allí constituyen ejemplos de las "buenas cartas que tenemos en la mano". Previendo tan ansiadas metas los ministerios de Transportes y Comunicaciones y Marina, conjuntamente con los armadores estatales y privados, se han comprometido a preparar al elemento humano que operará, eficientemente, la importante flota mercante fluvial que rápidamente está surgiendo. No es una promesa. No. Es ya, desde hace cerca de un año, una realidad. Y lo mismo está sucediendo en nuestro lago. Son estas auténticas contribuciones dentro del afán de nuestra búsqueda de una sociedad humanista y solidaria, o mejor dicho, cristiana, son estas clases de acciones, repito, las que constituyen verdaderos sustentos a nuestros planes de desarrollo dentro de los postulados revolucionarios.

Capacitar al personal que opera los medios de transporte acuático marítimo, fluviales y lacustres, es, pues, crear la infraestructura necesaria para organizar los frentes comerciales nacionales primero e integrados dentro del escenario del Pacto Andino y latinoamericano después, que nos pondrán en mejor disposición para negociar con los paises desarrollados y para organizar nuestra fuerza económica-industrial con naciones en desarrollo de otros continentes, para el mismo fin.

el popular
El Periodico Castellano de mayor circulación en Canadá
Editado dos veces por semana —Martes y Viernes—

SUSCRIBASE

NOMBRE: ____________________
DIRECCION: ____________________
CIUDAD ________ ZONA ________ PROV. ________
NACIONALIDAD: ________ TELEFONO: ________

☐ Marque con "X" 6 MESES $8.00
☐ Marque con "X" 1 AÑO $14.00
☐ Marque con "X" 2 AÑOS $24.00

NOTA:
Se ruega enviar a nuestra Casilla Postal el cheque por el término deseado conjuntamente con este cupón.
COMUNIQUE EN LA MAYOR BREVEDAD POSIBLE SU CAMBIO DE DOMICILIO

P.O. BOX 1108 — ADELAIDE STREET STATION
TORONTO 1, ONTARIO/CANADA
PARA CUALQUIER INFORMACION LLAME AL: 967-5326

ITORIAL

es

...uticos sino, además, pa-
...tos a participar en las
...ndustriales.
...ón integracionista de
...no se ha de evidenciar
...entro del contorno del
...o. El Perú tiene también,
...ido, mucho que ofrecer
...ar en el escenario ama-
...custre y por allí puede
...nuestra marcha de paz
...hacia el Este. Necesita-
...ollar actividades comer-
...ndustriales debidamente
...con nuestros paises ve-
...hoya amazónica. En este
...estro petróleo, nuestras
...uestra riqueza frutal allí
...ejemplos de las "buenas
...enemos en la mano". Pre-
...ansiadas metas los mi-
...Transportes y Comuni-
...Marina, conjuntamente
...nadores estatales y priva-
...comprometido a preparar
...o humano que operará,
...nte, la importante flota
...luvial que rápidamente es-
...do. No es una promesa.
..., desde hace cerca de un
...ealidad. Y lo mismo está
...en nuestro lago. Son es-
...icas contribuciones dentro
...e nuestra búsqueda de una
...*manista y solidaria*, o me-
...cristiana, son estas clases
...s, repito, las que constitu-
...deros sustentos a nuestros
...desarrollo dentro de los
...revolucionarios.
...r al personal que opera los
...transporte acuático marí-
...ales y lacustres, es, pues,
...fraestructura necesaria pa-
...zar los frentes comerciales
...primero e integrados den-
...cenario del Pacto Andino y
...ricano después, que nos
...en mejor disposición para
...con los paises desarrollados
...ganizar nuestra fuerza eco-
...ndustrial con naciones en
...de otros continentes, para
...fin.

SCRIBASE

...OV.
...LEFONO:
Marque con "X"
2 AÑOS $24.00
...ue por el término deseado
...LE SU CAMBIO DE DOMICILIO
...TION
...AL: 967-5326

TORONTO

ESTACION DE DUNDAS ST.

Una "avergonzada" delegación e la TTC pidió ayer el doble del costo original como estimación para reconstruir la estación de subterraneo de Dundas st.

El nuevo costo para adaptar la estación es de $4,250,000 comparado con $1,729,000 de Abril 1973.

"Nos sentimos algo avergonzados en pedirles este incremento" dijo el Presidente de la TTC al comité ejecutivo quien aprobó la nueva estimación.

Dijo Hurlburt que esto se debió a factor de la inflación y a cambios en los planes originales de construcción.

SE DISCRIMINA

La TTC discrimina a los que están fisicamente inhabilitados y a los ancianos, dijo el consejal Colin Vaughan.

"Las personas que no pueden usar escaleras están efectivamente impedidas de usar el subterraneo", dijo Vaughan a los comisionados de la TTC. Les comunicó que era urgente que instalen ascensores.

SISTEMA DE ALARMA EN TTC

Un sistema experimental de alarma a un costo de $60 millones, será puesto en práctica prontamente por la TTC en Toronto. El sistema será instalado en 6 omnibuses de la ciudad durante 2 meses, y si es que se comprueba el éxito sería instalado en los 2,000 vehículos de la TTC. La alarma emite una luz y a la vez hce sonar la bocina de los vehículos.

REGLAMENTACION DE HOSPITALES

Algunas reglamentaciones para los pacientes en diversos hospitales canadienses hacen de los niños enfermos personas más miserables aún dijo un investigador educativo ayer. Elizabeth Crocker del Instituto Atlantico de Educación, dijo que algunos hospitales imposibilitan a los padres a ver a sus hijos y desentusiasman a los niños a que juegen y se distraigan.

La Srta. Crocker averiguó que solo 13% de los hospitales proveen educacion, y de esta manera interrumpen los estudios que el niño haya comenzado.

Dijo que a pesar que el 80% de los hospitales poseen salas de juego, solo el 10% las tienen en uso y solo 2 hospitales tenian personal capacitado para desenvolver actividades para los niños.

BENEFICENCIA BENEFICIADA

Algunas asociaciones beneficas están convencidas de poder alcanzar cifras record este año a pesar de los efectos contraproducentes de la inflación y recesión.

Amy Downs, director ejecutivo de la Cystic Fibrosis foundations, dijo que la meta para este año era de $750,000 agregando que la cantidad juntada hasta el momento es superior a la juntada en el mismo mes del año pasado.

El Mayor Stan Armstrong del Salvation Army dijo que su organización podría dentro de poco tiempo sobrepasar la meta de $1.4 millones, incrementándose en un 12% sobre el año pasado.

Alan Martin, director ejecutivo de la Canadian Cancer Society dijo que las donaciones para completar la meta de los $10 millones han incrementado en un 17% comparadas con las mismas cifras de mayo del año pasado.

200 TRANVIAS PARA LA TTC

La Comision de Transito de Toronto ha decidido comprar 200 nuevos tranvias de alta velocidad por un valor de $98 millones , esto si es que encuentran ayuda para la financiación.

Rieles especiales seran construidas para que los vehículos puedan viajar a velocidades de hasta 70m.p.h.

LICENCIAS PARA LOS "BODY RUB"

Para el fin de este verano "o quizas antes" los 100 negocios dedicados a las frotaciones de cuerpo necesitarán licencia para continuar operando.

Esta fué la promesa hecha por líderes cívicos de Toronto luego de que el primer ministro William Davis anunció que las municipalidades en la provincia serán otorgados el poder de licenciar y regular la operación de estos.

CRIMINALES EN CULTO RELIGIOSO

Un culto religioso de Jamaica en el cual se cree que existen miembros responsables de recientes crímenes violentos en Toronto será investigado por una escuadra especial de la Policía según lo anunció el Departamento de Inmigración.

El grupo se denomina Rastafarian Brethren, formado en Jamaica en los 1920s.

Un vocero del escuadron e inteligencia dijo que "una gran cantidad" de jamaiqueños que fueron arrestados el año pasado declararon ser miembros de dicha organización.

Un vocero del departamento de Inmigración dijo que se cree que la mayoría de miembros se encuentran ilegalmente en el país.

Se dice que los Rastfarianos son una secta del depuesto emperador etiope Haile Selassie considerado su Dios, y usan marihuana como parte de la religión.

La Farmacia de los Hispanos en Toronto
Servicio a Domicilio
Prescripciones - cosmeticos - medias elásticas. cintas ortopedicas - 3 LOCACIONES
FARMACIA CENTRAL CHEMISTS
537 College st. (esq. Euclid)
347 College st. (esq. Augusta)
844 Bathurst st. (norte de Bloor)
924-7717
Bajos Precios

803 DUNDAS ST. WEST
TEL. 364-7885 364-8370
solmar TRAVEL AGENCY
Excursiones a Canadá, pasajes, documentación legal, fletes aéreos o marítimos desde su puerta. Excursiones con tarifas especiales.
HABLAMOS ESPAÑOL

SHELL
A & F SERVICE CENTRE
CHAPISTA y MECANICO LATINOAMERICANO
REPARACIONES GENERALES
ESTIMACIONES GRATIS

LE DEJARA SU COCHE CHOCADO COMO NUEVO
Coches de Cortesia durante la reparacion del suyo
SERVICIO DE REMOLQUE
HABLAMOS ITALIANO Y ESPAÑOL
J & S BODY SHOP
A & F SERVICE CENTRE
1110 DUPONT ST.
TRABAJOS DE MECANICA
537 - 9561
CHAPA y PINTURA
532 - 4416
COMPRA - VENTA DE COCHES USADOS

EL PIPINTA
RESTAURANTE LATINO
Nuevos platos Colombianos, Latinos e Internacionales
Deliciosos Platos de Mar, Dulces, Jugos y el mejor Café de Colombia.
Visitenos: se lo Recomendamos.

Tamales
Sancocho
Frijoles
Mondongo
Arroz con Pollo
Carne asada
Cazuela de Mar
Viudo de Pescado
Langostinos
Paella y Varias especialidades mas
abierto todos los dias de 8 a.m. a 1 a.m. 807 BLOOR St. W.

Nuevas Proposiciones

OTTAWA.- El Consejo Federal sobre la situacion social de la mujer ha concedido aprobación preliminar a proposiciones que revisarían las leyes federales con respecto a violaciones.
Se espera que sea adoptado un bosquejo final de las proposiciones durante la proxima sesion a llevarse a cabo en Octubre en la ciudad de Halifax. El consejo actua en calidad de consejeros al gobierno.
Al aceptarse las recomendaciones, estas eliminarían la palabra violación y sería reemplazada en los libros con 4 categorías de asalto sexual.
Las ofensas variarian dependiendo en la gravedad del caso, al igual que las sanciones. La presencia o ausencia de violencia y la ocurrencia del acto sexual son factores a tomarse en consideración.
A la misma vez las proposiciones reconocerían que la ley no puede y no debe prevenir "toda actividad sexual en la que se hagan partícipes los menores de edad".

Mas refugiados

OTTAWA.- Más de 3,000 refugiados sudvienamitas han llegado a Canada, y miles mas están elegibles para inmigrar, dijo un vocero del departamento de Inmigración.
De los 3,024 refugiados que han llegado, 2259 están relacionados a ciudadanos canadienses o inmigrantes legales, y 765 no tienen familiares aquí.
El gobierno federal dijo que absorvería 3,000 refugiados sin familias aquí y 14,000 que poseen familiares o que estén relacionados con Inmigrantes legales. Aproximadamente 75% de los refugiados que ya arribaron se establecerán en la provincia de Quebec, y 15% en Ontario.

Terror

NEW WESTMINSTER, B.C.- Dos días de terror en una penitenciaría de British Columbia han llegado a su fin hoy con el asesinato de una mujer rehen y 2 convictos lesionados, uno severamente.
Violento crimen dominaba las vidas de 3 desesperados presidiarios que mantuvieron 15 personas como rehenes en la penitenciaría de British Columbia. Todos ellos sirviendo cadena perpetua.
Andrew Bruce, 26 y Claie Wilson, 25, poseen records criminales desde sus juventudes. El tercer presidiario es Douglas Lucas, 20, de Winnipeg.

Comieron Carne de Caballo

MONTREAL.- Un veterinario del gobierno de Quebec dijo a una comision investigadora de crimen organizado que carne de caballo fue vendida regularmente como carne de vaca a consumidores del Nor-oeste de Quebec.
Joseph Chartier dijo que tales ventas eran normales en el area de Rouyn-Noranda hasta la realización de las redadas policiacas en 1973.
Los caballos usados fueron adquiridos de los leñadores del area quienes no podían hacer uso de ellos debido a que poseían enfermedades o porque estaban lisiados.

Cuidado con el Batido de Leche!!

GUELPH.- Por lo menos uno de cada 10 batidos de leche examinados en Guelph en 1975 contenían bacterias en cantidades inacceptables.
El Dr. B.T. Dale dijo a la comision de salud que su personal examinó 182 ejemplares de la zona de Guelph y encontraron 20 inaceptables.

Mas Viviendas

OTTAWA.- El Ministro de Vivienda de Ontario Sr. Donald Irvine ha reclamado al gobierno federal a que duplique los gastos para viviendas en la provincia.
El Ministro Federal sin embargo no hizo promesas de ningun tipo durante la sesion que realizaron ayer.

El Temor de los Indios

NORTH BAY.- Residentes de la zona de Moosonee en James Bay están tensos esta semana debido a que han reportado que indios de fuera de la ciudad se estan estableciendo en una isla cercana y existe el temor de una demostración en el fin de semana.
"Las persona de Moosonee estan bien nerviosas", dijo Gerry Champagne, ejecutivo de la Ontario Northland Railway. "No es un sentimiento muy cómodo. Sabemos que algo va a suceder, pero no sabemos que".
Algunos de los residentes informaron que habían alrededor de 150 Indios nuevos y que la mayoría se estaba estableciendo en la Isla Charles.

Solo $50 Millones

QUEBEC.-La Canadian National Railways ha puesto en marcha planes para el desenvolvimiento de su estacion de Ste. Foy.
El plan, a un costo de $50 millones cubrirá una area de 2.5 millones de pies cuadrados. El proyecto incluye 900 apartamentos, un hotel de 200 habitaciones, 2 torres y un centro recreativo.
La construcción durará 10 años.

Liberación Femenina??

KINGSTON.- La liberación femenina es uno de los movimientos democráticos de mayor mala interpretación y malamente juzgados dice Elizabeth MacGill, la primera mujer de bachillerato universitario (1927).

"Se ha convertido en el punto de broma, a pesar que la mayoría de las personas...están de acuerdo con los principios de que hombres y mujeres deberían de estar asentados de una forma más pareja".

Fairway
AHORRO DIRECTO
FURNITURE FACTORIES
GRANDIOSA VENTA MAYORISTA
NADIE, ABSOLUTAMENTE NADIE, PUEDE VENDER A LOS PRECIOS QUE NOSOTROS VENDEMOS.
VENGA, VISITENOS Y COMPARE.
409 KING ST. WEST—368-8318 (esquina sur-oeste de King & Spadina)
ABIERTO AL PUBLICO DE 9 A 9 – SABADO TODO EL DIA.
HABLAMOS ESPAÑOL

LUCEÑO & SONS
SUPER – DESCUENTOS
696 COLLEGE STREET
TEL. 531-4242
PRODUCTOS SUDAMERICANOS
Yerba Mate Uruguaya
Yerba Mate Argentina
Maiz de Tostar
Malta Colombiana
Bocadillos Veleño
Fresca Avena
Naranjillas
Mote
Achiote
Especies
Panadina
Mazamorra
Dulce de Batata
Pasta de Guayaba
Diarios y Rev tas
El Mas Completo Surtido En Lo Que Ud. Necesite Para su Hogar
Ropa Para Damas Hombres Niños
LOS MEJORES PRECIO$
El portador de este cupón se hará acreedor a un descuento de $1 en cada paquete de 1 Kg. de Yerba Mate Uruguaya o Argentina.

MUNDO

La inauguración de la tem
tas chapaleando en las ag
dos centígrados de temp
canz

La Opos
la Guer
Hacia la

TEL AVIV, -
rigente de la oposición,
gin, vaticinó hoy un ver
te tenso en el Oriente M
al primer ministro Yi
mostrarse firme en sus
versaciones con el pre
R. Ford en Washington
nidera.
"Las exigencias de lo
Israel vuelva a sus fron
de que se establezca un
no prueban que están
quilar a Israel", dijo.
En una entrevista pa
sora del gobierno, el
oposicionista Likud en
expresó: "Israel se enf
no de crecientes deman
y necesitará una gran f
cer frente a esas prueb
sería peligroso para Is
yores concesiones que
dispuesto a hacer en m
versaciones interinas
mediación del secreta
mento de Estado m

En Buena Park, Ca
"Sacacorchos", en qu
ocasiones, al circula
Este nuevo juego fo
sión de la famosa G
de esta especie en el

ANADA
way
UEDE
TROS
(ng & Spadina)
L DIA
ONS
NOS
Mote
Achiote
species
adina
morra
Batata
ayaba
tas
leto
Ud.
ogar
s Niños
r de este cupón se hará
un descuento de
$1
quete de 1 Kg. de Yerba
uaya o Argentina.

La inauguración de la temporada de playa de Chicago halló a este grupo de bañistas chapaleando en las aguas del Lago Michigan, que apenas tenían unos 13 grados centígrados de temperatura, en tanto que en el exterior la temperatura alcanzaba unos 26 grados.

La Oposición Vaticina la Guerra, o Israel va Hacia la Aniquilación

TEL AVIV, . — El dirigente de la oposición, Menachem Begin, vaticinó hoy un verano de ambiente tenso en el Oriente Medio y exhortó al primer ministro Yitzhak Rabin a mostrarse firme en sus próximas conversaciones con el presidente Gerald R. Ford en Washington, la semana venidera.

"Las exigencias de los árabes de que Israel vuelva a sus fronteras de 1967 y de que se establezca un estado palestino prueban que están resueltos a aniquilar a Israel", dijo.

En una entrevista para la radioemisora del gobierno, el jefe del bloque oposicionista Likud en el Parlamento, expresó: "Israel se enfrenta a un verano de crecientes demandas y presiones, y necesitará una gran firmeza para hacer frente a esas pruebas". Añadió que sería peligroso para Israel hacer mayores concesiones que las que estaba dispuesto a hacer en marzo, en las conversaciones interinas con Egipto por mediación del secretario del departamento de Estado norteamericano, Henry A. Kissinger. Este culpó a Israel del fracaso de las mismas.

En el Cairo, sin embargo, el semanario Akhbar el Yom dice hoy que Israel firmará dentro de dos meses un acuerdo de repliegue militar con Egipto, retirándose de dos estratégicos pasos y de los yacimientos petrolíferos de Abu Rudeis en el Sinaí.

Afirma que Israel completará su retiro en noviembre. No dice qué hará Egipto a cambio.

El periódico dice que el acuerdo fue logrado durante la reciente entrevista entre el presidente Anuar Sadat y su colega norteamericano Ford. Agrega que los detalles finales serán analizados la próxima semana en Washington por Ford y el primer ministro israelí Yitzhak Rabin.

Por otra parte, el diario Al Thawra, propiedad del gobierno sirio, dice hoy que la decisión del Senado de Estados Unidos por la cual se autoriza la venta a crédito de armamentos a Israel intensificará la "intransigencia" israelí y aumentará las posibilidades de otra guerra en el Oriente Medio.

Ford no Revelará Detalles Sobre los Intentos de Asesinato de la CIA

WASHINGTON, (UPI).—El presidente Gerald Ford dará a la publicidad el informe de la Comisión Rockefeller sobre la Agencia Central de Inteligencia (CIA) pero no revelará los detalles sobre los complots de asesinatos de jefes de Estado extranjeros, según dijeron fuentes de la Casa Blanca.

Las fuentes, que declinaron se les identificara públicamente, afirmaron que Ford anunciará su decisión sobre el discutido informe durante una conferencia de prensa el lunes por la noche.

Agregaron que Ford se sintió ofendido cuando los miembros de la Comisión dijeron por cuenta propia que se publicaría el informe este fin de semana, ya que él considera que es una decisión que le correspondía como presidente.

Las fuentes señalaron que está todavía poco claro el dato de la fecha en que Ford dará a la publicidad el informe de 350 páginas sobre las denuncias de que la CIA efectuó actividades ilegales de espionaje contra ciudadanos norteamericanos dentro del propio país.

El vicepresidente Nelson Rockefeller prometió a su vez, un informe público completo sobre las 'deficiencias graves" de la CIA descubiertas por la comisión investigadora que él presidió.

Las pruebas obtenidas por la Comisión sobre los complots de asesinato se entregaron a Ford por separado y también serán puestas a la disposición de la comisión senatorial que investiga las actividades de los servicios de inteligencia del país.

Bloor Discount
610 Bloor st. W. - Tél. 537-5022
RAPIDO SERVICIO DE REVELADO DE FOTOS - ESTAMPILLAS
PERIODICOS Y REVISTAS -
PRODUCTOS ALIMENTICIOS -
PRECIOS BAJOS

GRENADIER REAL ESTATE LTD.
1543 Dupont Street
Realtor
DEPARTAMENTOS VARIOS en Toronto. Area West o East, de 2 o 3 dormitorios, garage, pileta de natación, etc. Con $3.000 y $4.000 de entrega y cuotas. Infórmese.
CASA totalmente renovada; 10 habitaciones, 2 cocinas, 2 baños, doble garage, etc. Es una oportunidad. $6.500 al contado y cuotas.
CASA ideal para dos familias, dos pisos, 2 cocinas; muy buen estado. Con $6.000 al contado y mensualidades.
CASA de tres dormitorios, living comedor, comedor diario, cocina, sótano. Lote con regio fondo. Area de Bloor y Jane. $6.000 en la entrega y cuotas. Precio total: $39.900.
No olvide: si desea vender su propiedad, consúltenos sobre su real valor; lo asesoraremos sin ningún gasto.
Llame a José Riha 533-3565

Sacan Algas en San Francisco Para Venderlas a los Nipones

SAUSALITO, Calif. (AP)— Tokihide Ichinose, de San Francisco, se dedica a una curiosa y provechosa tarea. Contrata buzos —caucásicos porque pueden resistir las frías aguas de la bahía— una vez al año (por lo general en enero) para recoger huevas de arenque y algas de las rocas cercanas a Sausalito.

Las huevas y las algas son colocadas en grandes barriles y, saladas, se embarcan a Japón, donde se les considera un manjar.

En Buena Park, Calif., hay un nuevo juego llamado "Sacacorchos", en que la gente queda de cabeza en dos ocasiones, al circular los coches por este gran caracol. Este nuevo juego forma parte del proceso de expansión de la famosa Granja Knotts Berry y es el único de esta especie en el mundo.

Japón Producirá Video Tapes en EU

TOKIO, (ANSA Kyodo)—La empresa nipona "Sony Corp." ha dado a conocer su proyecto de construir en los Estados Unidos una planta productora de "video tapes", según comunica Kyodo.

Para sus bodas, aniversarios, convenciones.
Capacidad de 50 a 500 personas en cada salon.
Salones
LA CAVERNA & PORTOFINO
ISABELLA Ballroom Ltd.
524 Oakwood Avenue 654-9627-8

Avance de Millones de Abejas Asesinas en América

Se Encuentran en el Norte de América del Sur y Amenazan con Invadir Otros Países.- No Existe Barrera Geográfica o Meteorológica Capaz de Contenerla.- En 7 Años Podría Llegar a México.- Doscientas Personas han Muerto Este año a Consecuencia de Picaduras del Venenoso Insecto

RIO DE JANEIRO (UPI).— Millones de venenosas abejas africanas están avanzando en forma constante por el norte de la América del Sur y amenazan con invadir otros países, inclusive los de América del Norte, en un futuro no muy lejano.

La abeja, que es inmune a toda clase de condiciones naturales y es capaz de asentarse casi en cualquier parte, se ha desplazado por Brasil, Argentina, Bolivia y, por el norte, hasta en la Guayana Francesa.

"No existe barrera alguna ya sea geográfica o meteorológica, capaz de contener el avance de la abeja hacia la América del Norte y en unos siete años podría llegar a México y al sur de Estados Unidos", declaró un funcionario del ministerio de agricultura del Brasil.

Según el funcionario, la primera muerte de un ser humano atribuida a la abeja africana se registró en 1965, a los nueve años de haber sido importada a Brasil. Y aunque no hay cifras exactas sobre el número de vidas humanas que se hayan llevado, alrededor de 200 personas han muerto desde ese año como resultado de picaduras de tan venenoso insecto.

MILES DE MUERTES

Miles de animales, inclusive ganado, han sido muertos también por la tal abeja, pues ésta no respeta nada, según el funcionario.

Las cosas comenzaron en 1956, cuando el profesor de genética Warwick Estevao Kerr, de la Univeridad de Ribeirao Preto, de Sao Paulo, fue al Africa a seleccionar las mejores especies de abejas africanas de la familia "Apis", por ser grandes trabajadoras y producir el 25 al 100 por ciento más de miel que las abejas corrientes.

La idea de Kerr fue producir un tipo híbrido que fuera tan inofensivo como las abejas del país, pero que rindiera mucho más miel.

MULTIPLICACION

Pero en 1957, alguien, accidentalmente, dejó abierta una de las puertas de tela metálica de la colonia experimental, con lo que 26 reinas de la abeja africana lograron escapar. Estas rápidamente se mezclaron con otras especies, produciendo una abeja híbrida, tan feroz y venenosa como las africanas.

Esa nueva variedad, conocida como la "abeja brasileña", pero aún designada como la abeja africana, rápidamente se multiplicó por todo el país.

Lo que, según Kerr, hace a la abeja tan peligrosa, es un elemento tóxico que es un agente que causa una irritación intensa, pero, además, atacan a su víctima en grandes números.

Un estudio preparado por el Ministerio de Agricultura muestra que, cuando es provocada, la abeja africana puede picar a una persona o animal a razón de 60 veces por minuto en un ataque prolongado que puede durar de una a dos horas. Unas 300 picaduras de la abeja africana son suficientes para producir la muerte en un ser humano.

Cuando atacan en gran número, las abejas buscan el cuello o la cara de la víctima, la que puede así morir de asfixia también, si el veneno no bastara.

Perú se Propone Incrementar el PIB en un 25 por Ciento

LIMA, —Perú se propone incrementar su Producto Interno Bruto (PIB) en un 25 por ciento en los próximos cuatro años, según las previsiones del plan de desarrollo 1975-1978.

El porcentaje previsto se sustenta principalmente en el aumento de la producción de cobre y petróleo que se obtendrá a partir de 1977.

El promedio anual de crecimiento del PIB previsto será de un 6.5 por ciento. En 1973 el incremento fue de 7.3 y en 1974 de un 6.6 por ciento.

El plan destaca la defensa de los precios de las materias primas por parte de los países que las exportan, a fin de mantener un aumento promedio de 15.6 por ciento anual en las exportaciones.

Las importaciones no esenciales serán drásticamente reducidas para que su incremento no pase del 5.6 por ciento anual.

El nuevo programa de desarrollo, que dio a conocer el jefe del Instituto Nacional de Planificación, general José Loayza Amezquita, es el segundo que formula el gobierno peruano.

JURAMENTO A LA BANDERA

En otro contexto, el presidente peruano, general Juan Velasco, recorrió hoy en auto descubierto las calles centrales de esta ciudad aclamado por medio millón de personas, luego de presidir una concentración cívico-militar con motivo del día de la jura de la bandera.

La ceremonia que se efectúa todos los años en homenaje al patrono del ejército peruano y héroe de la Guerra del Pacífico, coronel Francisco Bolognesi, contó con la participación de centenares de organizaciones sindicales y delegaciones de trabajadores venidos especialmente de la provincia.

REORGANIZACION DEL SINAMOS

Por otra parte, todo el personal del Sistema de Apoyo a la Movilización Social (SINAMOS), tendrá que ser militante declarado de la revolución peruana, declaró hoy aquí el jefe del organismo, general Pedro Sala.

El SINAMOS, creado en abril de 1972 para conseguir la participación efectiva de la población en las tareas que demande el país, está en proceso de reorganización.

Sala declaró que el SINAMOS tuvo que acoger en su momento a todos cuantos procedían de las corporaciones y juntas de obras públicas, pero subrayó que ahora "no quedará ningún infiltrado en ese organismo".

"El nuevo personal tendrá que ser militante declarado de la revolución, y quienes pertenezcan a algún partido político y que deseen continuar en SINAMOS tendrán que hacer renuncia pública a su agrupación", puntualizó el jefe de la institución.

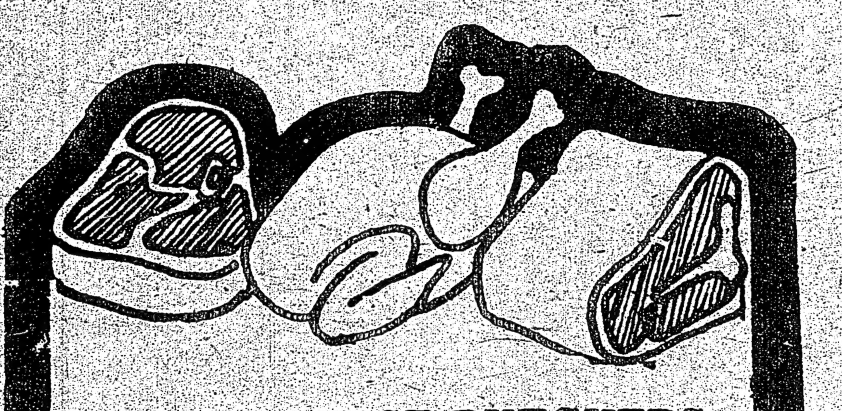
PORTUGUESE BUTCHERS
273 Augusta Ave. 368-1353
837 Dundas St.W. 368-0921

GRAN APERTURA de JORGE'S T.V. & STEREO COMPONENTES

Cientos de artículos para escoger. La más variada selección
Los precios más bajos, que le ahorrarán dinero, mucho dinero
GRANDES FACILIDADES DE CREDITO
Optimo servicio y calidad garantizada

OFERTA ESPECIAL: Un equipo Electrophonic, Regular: $499.00 Ahora solo $349.95

GRATIS! GRATIS! GRATIS!! un radio reloj con la compra de un T.V. o Stereo.

741 Bloor st. W.
537-1846

MERICA

mérica

Meteorológica

tación intensa, pero, además, atacan a su víctima en grandes números.

Un estudio preparado por el Ministerio de Agricultura muestra que, cuando es provocada, la abeja africana puede picar a una persona o animal a razón de 60 veces por minuto en un ataque prolongado que puede durar de una a dos horas. Unas 300 picaduras de la abeja africana son suficientes para producir la muerte en un ser humano.

Cuando atacan en gran número, las abejas buscan el cuello o la cara de la víctima, la que puede así morir de asfixia también, si el veneno no bastara.

T.V.
TES
GRANDES FACILIDADES DE CREDITO
W.

El Argentino Alejandro Orfila Sustituirá a Galo Plaza en la OEA

La Toma de Posesión, el 7 de Julio

El siete de julio próximo el argentino Alejandro Orfila tomará posesión como secretario general de la Organización de Estados Americanos, sustituyendo en el cargo al ecuatoriano Galo Plaza.

Ese día, el Consejo Permanente de la OEA celebrará una sesión especial para la transmisión del alto puesto, y el del secretario general adjunto, que ocupará Jorge Luis Zelaya Coronado, de Guatemala.

De acuerdo con información proporcionada en la representación de la OEA los dos diplomáticos que en esa fecha iniciarán un período de cinco años tienen varias similitudes.

Alejandro Orfila desempeña actualmente el cargo de embajador de su país ante la Casa Blanca, y tiene una larga carrera diplomática iniciada en 1946. Desempeñó distintas funciones ante la Unión Soviética, Polonia, Japón y los Estados Unidos.

Entre 1953 y 1958, ausente temporalmente del Servicio Exterior de su país, ocupó el puesto de director de Información de la OEA.

Por otro lado, el nuevo secretario general adjunto tiene también en su haber una nutrida carrera diplomática, principalmente representando a su patria en varias conferencias interamericanas.

De 1969 a 1971 fue embajador de Guatemala ante la OEA y llegó a la presidencia del Consejo Permanente en noviembre de 1969. Actualmente es jefe de la Asesoría Especial del Departamento de Asuntos Jurídicos de la Secretaría General y secretario del Tribunal Administrativo de la Organización.

Crangle's Collision
50 AÑOS DE ESTABLECIDOS
MECANICA CHAPA PINTURA
REPARAMOS AUTOS Y CAMIONES
47? COLLEGE STREET
PHONE 962-9200

Costa Rica Apoyaría a Echeverría Para Dirigir la ONU, Dijo Odúber

SAN JOSE, Costa Rica daría su apoyo a la candidatura del presidente de México Luis Echeverría para su nominación como secretario general de la Organización de las Naciones Unidas, dijo hoy el presidente Daniel Odúber.

Refiriéndose al movimiento que se ha iniciado para que Echeverría asuma el más alto cargo de la ONU, Odúber agregó que "no sólo Costa Rica sino toda la América Latina apoyaría al presidente mexicano para ocupar esa importante posición".

Echeverría concluye su periodo presidencial en México en 1976 y en el caso de ser postulado y de resultar electo sustituiría al actual secretario general, Kurt Walheim, en 1977.

"Echeverría se ha identificado plenamente con la potica de reivindicación de los países de la América Latina y eso ya constituye suficientes méritos para que los países de este hemisferio apoyen su nombre para la secretaría general de la ONU en el próximo periodo", dijo Odúber a un grupo de periodistas.

Buscan Integrar el Transporte Aéreo en la Región Andina

BOGOTA, —Las empresas extranjeras, especialmente procedentes de Estados Unidos y Europa acaparan el transporte aéreo en la región del Pacto Andino, denunció hoy aquí la Confederación Colombiana de Cámaras de Comercio (CONFECAMARAS).

La entidad indicó que por esta razón existen "necesidades claras" para la adopción de una política de integración de transporte de carga en el área andina, y que en tal sentido lo planteará en la reunión de las Cámaras de Comercio de la subregión, que se iniciará el próximo lunes, en Santiago de Chile.

"Actualmente —dicen voceros de CONFECAMARAS— el transporte aéreo en la subregión se encuentra acaparado por líneas de aviación extrazonales procedentes especialmente de Estados Unidos y Europa, en tanto que el transporte marítimo es insuficiente".

Señalan también la existencia en la subregión de una cantidad y diversidad de equipos de transporte, "debido a la falta de políticas para adquirir en condiciones ventajosas equipos aéreos que permitieran al mismo tiempo integrar los servicios e intercambiar aviones y tripulaciones".

Añade CONFECAMARAS que "sería conveniente establecer un sistema que per las líneas andinas en el otorgamiento de tráficos de carácter intra-subregional, es decir que si por ejemplo, se trata de regular el tráfico entre Santiago y Quito, la compañía colombiana o peruana, tenga una mayor preferencia que las extranjeras para cubrir dicha ruta".

La delegación colombiana irá a Santiago de Chile presidida por Gastón Abello, presidente de CONFECAMARAS, y dentro del estudio que presentará sobre el transporte, abarcará también al ferroviario, el fluvial y por carretera.

DE PARED A PARED
¡Estamos con mucha mercadería!

LOS PRECIOS MAS BARATOS
PARA EL DIA DEL PADRE
gemelos, encendedores, y anillos, 50% de descuento
RELOJES
reg. a $95.00, Ahora $30!!!
Otros desde $15
ANILLOS DE DIAMANTE MATRIMONIALES
Todos con 50% de descuento
ALARMAS
Despertadores y decorativas
Todas con 50% de descuento
Bandas de reloj de cuero
Reg. $7.95 AHORA $1.00!!

SE VA LA MERCADERIA SOBRANTE
EN ALGUNOS CASOS A 1/2 de PRECIO
Y MUCHO MENOS!
LIQUIDADORES HABLAN DE REDUCCIONES REPETIDAMENTE, DIA TRAS DIA, CONSTANTEMENTE, ¡HASTA VENDER TODO!
REBAJAS DE COSTO CADA HORA!
NO SE RETRASE, OBRE AHORA!
SLOANES OF HEMSLEY
526 BLOOR St. West
535-3547

"El Mono Gramático" de Octavio Paz es, Según Barcelona, una Búsqueda de la Palabra Perdida

BARCELONA. (ANSA) — "El mono gramático", libro que el mayor poeta mexicano de nuestro tiempo, Octavio Paz, publicara por primera vez en la colección francesa "Les sentiers de la creation", en traducción de Claude Estéban, acaba de ser presentado en castellano por ediciones "Seix-Barral", de esta ciudad.

"El mono gramático", una de las obras más profundas del poeta y pensador latinoamericano, revela la intención de Octavio Paz de recorrer un camino físico paralelo engendrador —y al mismo tiempo engrendrado por él— que conduce a una indagación teórica y a una creación poética.

Paz elige para su camino la senda que conduce a Galta, lugar en ruinas cercano a Jaipur, en Rajastán, donde habita una casta de parias veneradora de Vaimiki, el paria leproso creador del Ramayán.

Escribir es para Octavio Paz una ceremonia, ceremonia paralela a la ceremonia del camino de Galta, pero ceremonia que, como el camino, se diluye en su propia presencia. El recuerdo, la presencia física conjura el edificio de la palabra, lo hace configurarse en un resplandor que se inmoviliza y desaparece. Por eso la lectura de Octavio Paz se muestra en ocasiones como un ejercicio de soledad, como una momentánea posesión que ha de diluirse y que trata de retrasar su inexorable pérdida. No es solamente la presencia de lo que es aparente y se muestra en su ser, sino además la presencia que no abandona, sombra y reverso de la palabra, de lo que se siente y no se puede o no se sabe expresar.

El "mono" es para Paz la representación de las cosas, recreador y fecundador de la materia. El discurso poético conduce al camino que lo engendra. Tal es el sentido de esta obra que la crítica española especializada ha saludado como "breve y gran obra maestra".

La lectura de este libro del poeta mexicano, de su paralela indagación teórica y poética, manifiesta una vez más su radical disposición a ser analizado en una lectura múltiple o inacabable.

Paz, gigantesco en su palabra, sitúa su pensamiento en niveles que lo cnofiguran como un intento lúcido y desesperado. La impresión de hallarse ante una figura única de las letras hispanoamericanas, se verifica a través de su intención de búsqueda de la palabra perdida, búsqueda pertinaz, que no acaba.

"El mono gramático" se inspira, al menos en parte, en el mundo imaginativo de sus concepciones espiritualistas de Oriente, así como en sus mitos y leyendas; a lo cual pudo haber contribuido su larga permanencia en la India como embajador de México.

Pero sería quitarle mérito a su "mono" afirmar que la obra es sólo fruto de su estadía en Oriente. En el fondo, Octavio Paz se revela como un investigador del lenguaje, de la palabra, y la palabra es un signo universal, que Paz mira desde Latinoamérica.

UNITED TRUST COMPANY
SOLD UNITED TRUST REALTOR
3891 KEELE ST.

DUFFERIN & ROGERS
Casa de ladrillo de 2 pisos con entradas separadas, mas una oficina en el sótano con vista a la calle. $3,000 de entrega. Llame a Gabriel Chinelli al 638-3115.

EGLINTON & DON MILLS
Apartamento de dos dormitorios totalmente alfombrado, con balcon, piscina y estacionamiento. Solo $34,900. Baja entrega. Llame a Gabriel Chinelli al 638-3115.

ST. CLAIR & CHRISTIE
Casa de 6 habitaciones, 2 baños, 2 cocinas, mas apartamento con extra baño y cocina en el sotano. Piden $47,900 con baja entrega. Llame a Gabriel Chinelli al 638-3115.

PORQUE PAGAR RENTA, SI CON SOLO $1,500 DE ENTREGA Y BAJAS MENSUALIDADES PUEDE SER EL ORGULLOSO DUEÑO DE UN APARTAMENTO. LLAME A GABRIEL CHINELLI, QUIEN LO ASESORARA SIN COMPROMISO AL 638-3115.

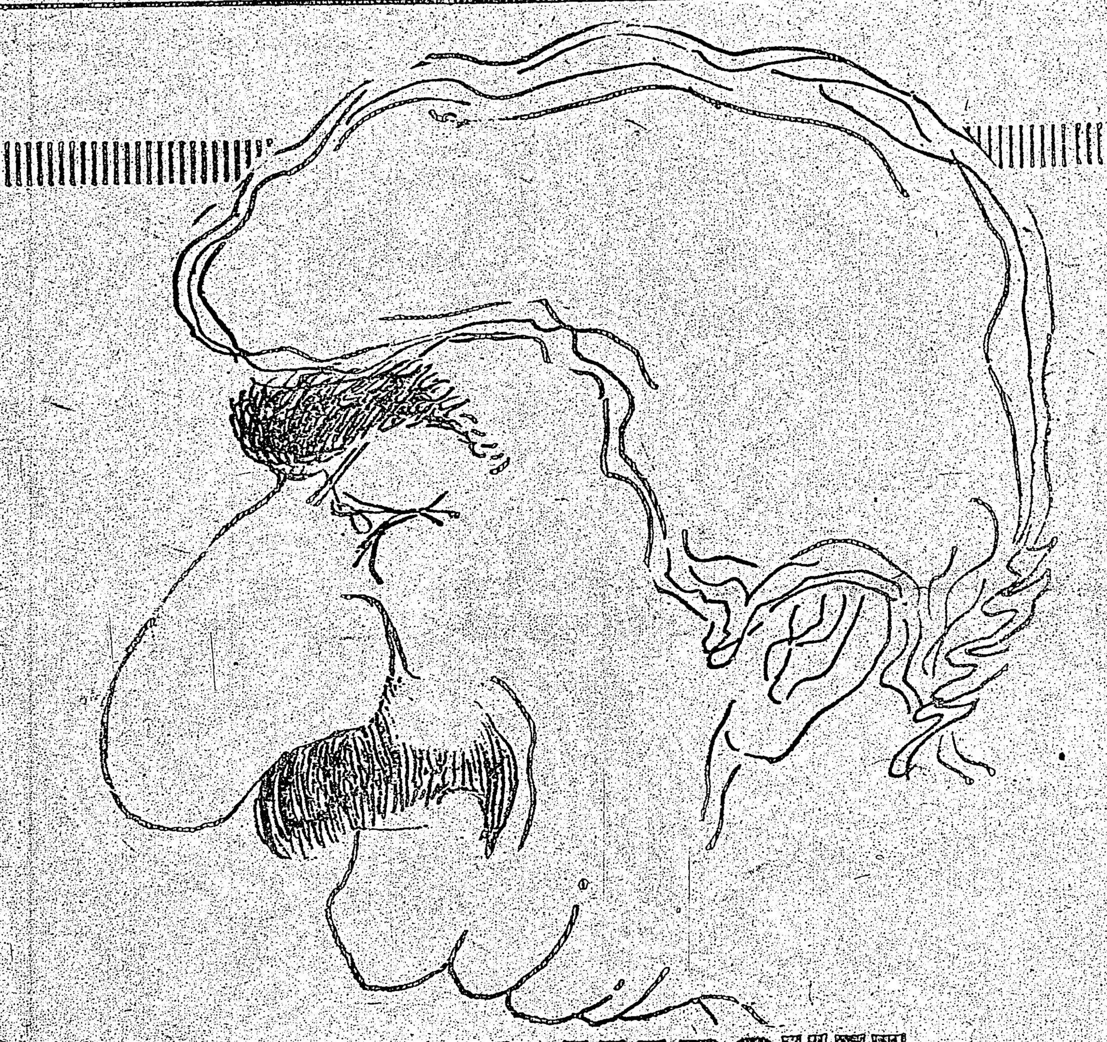

GARCIA MARQUEZ: el escritor político

Será difícil que con su nuevo libro *El otoño del patriarca*, que seguramente va a ser un gran best seller, supere los 320,000 ejemplares que ya vendió en 41 ediciones de *Cien años de soledad*, la novela del boom latinoamericano más editada, vendida y —quién sabe— leída.

El colombiano García Márquez acaba, empero, de iniciar una etapa de empecinamiento: dejará de publicar libros hasta que el presidente chileno Pinochet no caiga, una ejemplar muestra de terquedad pero también de optimismo. La evolución del nuevo libro en todo el mundo le posibilitará no sentirse demasiado solo por otro lado, en Venezuela y España, también apareció otro nuevo libro suyo: *Cuando era feliz e indocumentado*, compilación de reportajes aparecidos con su firma entre 1957 y 1959.

En tanto se prolongue su ostracismo editorial, García Márquez se dedicará al periodismo a los reportajes políticos especialmente en su revista *Alternativa*, de Colombia.

"Sí —reconoce— yo soy un escritor que se mete en política. Y lo hago antes que la política se meta conmigo".

Justamente, el sábado 17 de mayo, un grupo de políticos colombianos de izquierda, lanzó en la ciudad de Bucaramanga, capital del Estado de Santander, la idea de que García Márquez encabece una coalición de izquierda en las elecciones de 1978. Muchos atacaron la idea: "Presidir un país no es lo mismo que comer un sancochado... esa candidatura es otra pretensión de la intelectualocracia", se oyó decir a un dirigente oficialista.

Sólo en una ocasión este hombre de las izquierdas descorrió los velos de sus simpatías políticas; fue cuando ratificó públicamente su adhesión al MAS (Movimiento hacia el socialismo) venezolano. Tampoco, es cierto, pierda oportunidad de manifestarse contra cualquier tipo de gobierno fascista, que en especial habite América Latina.

Como avezado periodista que es, García Márquez sabe a la perfección el oficio de entrevistado, terreno en el que se niega obstinadamnte a referirse a su vida personal: "No quiero traspiés que después puedan ser aprovechados por el enemigo, por la CIA por ejemlo".

Automoviles
A PRECIOS RAZONABLES
Más de 100 carros usados en todas las marcas en oferta diaria. Facilidades de crédito. Certificados y garantizados.
Precios razonables y cambios.
CENTRE CITY MOTORS
807 Bathurst St. Norte de Bloor
TEL. 534-3514
Jorge Guevara
Teléfono res.: 282-8148

Restaurant Ecuatoriano en Toronto
El Meson Ecuatoriano
Con sus sabrosas comidas típicas que todos gustaran
SECO DE CHIVO — HAYACAS
SALCHICHA — CEBICHES
EMPANADAS — FRITADA
CALDO de Pata — GUATITA — TAMALES
320 COLLEGE 961-8595

ERATURA

D TRUST
PANY
SOLO UNITED TRUST REALTOR
EELE ST.

S
2 pisos con entradas separadas,
el sótano con vista a la calle.
Llame a Gabriel Chinelli al

ILLS
dormitorios totalmente alfombra-
cina y estacionamiento. Solo
rega. Llame a Gabriel Chinelli

IE
ones, 2 baños, 2 cocinas, mas
ra baño y cocina en el sotano.
baja entrega. Llame a Gabriel

RENTA, SI CON SOLO $1,500
AJAS MENSUALIDADES PUEDE
SO DUEÑO DE UN APARTA-
A GABRIEL CHINELLI, QUIEN
N COMPROMISO AL 638-3115.

movile
IOS RAZONABLES
s usados en todas las
diaria. Facilidades de
os y garantizados.
y cambios.
OTORS
Norte de Bloor
3514

o en Toronto
atoriano

HIVO HAYACAS
IA CEBICHES
AS FRITADA
A TAMALES

961-8595

CINE

Burt Reynolds, el Superastro de Hollywood se Especializa en Personajes Violentos

HOLLYWOOD, Calif. — El éxito en Hollywood no es casi nunca obra de la casualidad, sino de cálculos financieros, alto profesionalismo y arte cinematográfico. Con frecuencia, tal combinación ha dado películas verdaderamente notables a través de los años y ha hecho afirmar a un famoso crítico francés que "el cine es cosa americana".

Aunque exagera, nadie duda que el cine hecho en Hollywood es un producto perfectamente acabado y calculado hasta en sus mínimos detalles. Por ejemplo, a principios de este año una de las películas más exitosas salidas de los estudios de Hollywood en los últimos tiempos fue "Golpe bajo" (The Longest Yard), en que se combinaron en perfecta dosis la eficacia del director Robert Aldrich; un tema muy violento, en los que él es experto; un endemoniado juego de futbol americano entre los internos de una prisión y sus más crueles guardianes, y la presencia de Burt Reynolds, el actor que está en el umbral del "superestrellato".

En vista del éxito, la combinación vuelve a repetirse en "Hustle": el mismo director Aldrich, el mismo protagonista Reynolds, un tema igualmente violento y, además, la inclusión de una delicada superestrella del cine francés: Catherine Deneuve, en el papel de una "call-girl", o sea una muchacha que se vende por teléfono.

Sin embargo, al contrario de "Golpe bajo" que es una película muy dura, éste nuevo producto tiene mucho de romántico, pues es una despiadada historia de amor, como ahora se usa, entre esta muchacha en venta y un policía. Quienes la han visto opinan que aquí la conciencia social de los autores se esconde tras el cinismo, y que la autocrítica a la sociedad norteamericana va tan lejos que es casi autodestrucción.

La combinación romance-violencia-autocrítica-sexualidad expresa en la combinación humana Reynolds-Deneuve-Aldrich es perfectamente calculada y se esperan resultados magníficos no sólo en la taquilla sino en las columnas de críticos.

Curiosamente Reynolds, que en "Golpe bajo" su anterior éxito con el director Aldrich, hizo el papel de preso, es aquí lo contrario, o sea un policía. Pero no hay mucha diferencia en los personajes: la misma dureza, la misma desesperación. Incluso esta nueva película tiene un final nada feliz: el policía es muerto en presencia de su muchacha.

Reynolds, el casi super astro, y la bella Deneuve, se entendieron de maravilla en la ficción fílmica y en la realidad: terminada la filmación ambos expresaron su mutua admiración. Reynolds afirma que desde que vio a Catherine en su película "La sirena del Mississipi" había deseado trabajar algún día con ella. Y la Deneuve, por su parte, está encantada de volver a Hollywood y de representar un personaje que nada tiene que ver con los que antes ha hecho.

"No hay papeles para actrices francesas en el cine americano de hoy", dice la estrella, y por eso no había trabajado en Hollywood desde 1969. "Supongo que se debe a que los guionistas y argumentistas masculinos son más numerosos que los femeninos. Las actrices no resultan suficientemente interesantes para ellos."

En la escena más románticamente violenta de "Hustle", la Deneuve y Reynolds tienen un pleito casi a muerte en que ambos se destrozan mutuamente la ropa y quedan prácticamente desnudos. Esto, que sucede muy raras veces en la vida real, es una escena perfectamente calculada para agradar al público; pero como está hecha con esa notable eficiencia de los cineastas americanos, es lo mejor de la película.

La Cinematografía Italiana Arremete Contra Hollywood

ROMA, (IPS).— El cine italiano contraataca, y reacciona vigorosamente ante el ataque de Hollywood. Después de haber conquistado el primer puesto en el mercado nacional y de ubicarse entre los primeros en el mundo, la producción italiana, desde 1972, comenzó a perder esa posición. La cinematografía norteamericana se recuperó notablemente en los últimos años, aprovechando sobre todo el desorientamiento, la falta de financiamiento y la falta de nuevas ideas en el cine italiano. Ahora, en cambio la operación "contraataque" se presenta con buenas perspectivas, al menos en el sector definido como de espectáculo y "comercial".

El primer gran desafió fue lanzado por la Titanus que anunció la producción de 31 películas con una inversión total de 18 mil millones de liras.

Entre los autores de fama mundial que harán de "comandantes de guerra" al servicio del cine italiano figuran Fellini, Bergman, Polanski, Altman y Pollack. La mayor responsabilidad corresponde a Federico Fellini; en estos días empieza a filmar Casanova, una película de la que se habla desde hace más de un año y cuyo actor principal es un extranjero, Donald Sutherland. Por su parte, Ingmar Bergman hará el film Cara a Cara, Polanski El Pirata, y Robert Altman girará Indians con Paul Newman y Burt Lancaster.

A los colosales anunciados en primera fila, se suman otros autores italianos que se proyectan como grandes en la guerra del cine. De Damiano Damiani, con Terence Hill Un Genio, dos Compadres y un pollo. De José Giovanni, con Alain Delon, El Gitano. De Dino Risi, con Vittorio Gassman, Los Teléfonos Blancos. De Giuseppe Patroni Griffi, con Laura Antonelli y Terence Stamp, Divina Criatura. Otras películas, aunque menos importantes son El Soldado de aventura con Bud Spencer; Baby Sitter con María Schneider y El Mujeriego con Lando Buzzanca.

Desde Hollywood
Ricardo Montalbán, en Otra Serie de la TV Norteamericana

HOLLYWOOD, — Susan Clark y Ricardo Montalbán esperan aún oir cómo y cuándo la NBC programará su serie de "McNaughton's Daughter" (La hija de McNaughton) dentro de su calendario de otoño. Había chismorreo de que "Daughter" se convertiría en parte de la serie La Película de Misterio del Domingo en la Noche, pero hasta ahora no se ha hecho anuncio alguno. Montalbán espera que la aceptación de la programación llegue para cuando él retorne de México, donde hace el papel de actor invitado en un capítulo de "Columbo". Según el talentoso y veterano actor, ambas proposiciones le han llegado como resultado directo de los comerciales que está haciendo para una marca de automóvil.

Falleció la Actriz Lily May

PARIS. (A.N.S.A.)— La famosa actriz Lily May falleció a los 85 años de edad, siendo lamentada su desaparición por todos los ambientes artísticos de la Ciudad Luz. Esta actriz bilingüe actuó con lucimiento tanto en las escenas parisienses como en las londinenses. Debutó a los seis años de edad al lado de Sarah Bernhardt en "L'Aiglon". Más adelante fue "partner" de grandes figuras como Lucien Guitry, Charles Dullin y Charles Boyer. En algún momento además de sus actuaciones teatrales tuvo una incursión en el mundo de la canción.

Rumor Sobre...

FAYE DUNAWAY. La Dunaway que se había estancado un poco, resurgió con nuevos bríos en Chinatown y reafirma su categoría en la cinta Infierno en la Torre. La bella y enigmática Faye, interpreta a la novia de Paul Newman; una chica que tiene el conflicto de escoger entre Newman o un alto puesto en la empresa que trabaja. ¿Usted que decidiria?.

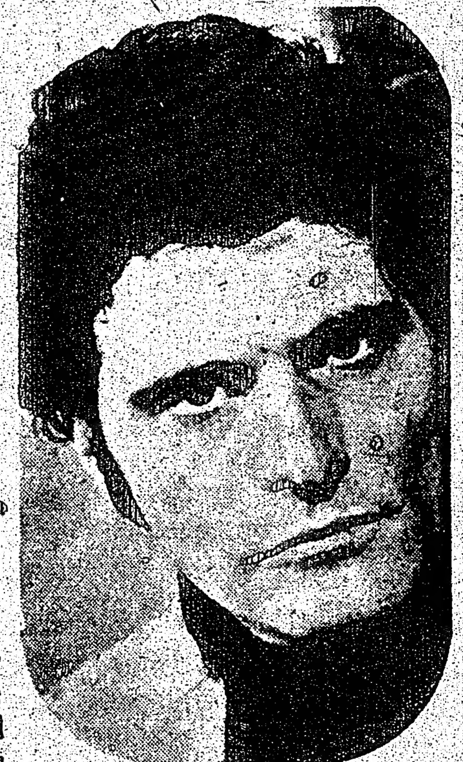

TONY MUSANTE. El que fuera protagonista de Toma, formó parte del elenco en una película para la televisión, cuyo tema giró en torno del teniente William Calley y el juicio que se le siguió.

Tony que antes de convertirse en actor era maestro; aún ahora que la fama le persigue, imparte clases y al respecto dice: "Es una gran satisfacción poder hacerlo, después de estar en un set por varias horas, al enseñar siento que vuelvo a la realidad.

JAMES STACY.— El apuesto ex esposo de Connie Stevens, ha vuelto a trabajar en los sets cinematográficos: Jim tuvo un terrible accidente en 1973, cuando paseaba con su novia en motocicleta.

JUNIO 13 a JUNIO 20
ODEON

quinta semana
'THE OTHER SIDE OF THE MOUNTAIN'
Starring MARILYN HASSETT as Jill Kinmont and BEAU BRIDGES as Dick Buek
TECHNICOLOR® A UNIVERSAL PICTURE
FEATURE DAILY AT 1:30, 3:25, 5:25, 7:25 & 9:25 L.C.S. 9:10
HYLAND I
YONGE AT ST. CLAIR • 962-7891

decimo tercer semana
HUMBER
BLOOR & JANE • 769-1177-8
STREISAND & CAAN
Funny Lady
COMPLETE SHOWS DAILY 2:00, 4:30 7:00, 9:40
YORK I
EGLINTON E. OF YONGE • 486-5600
ADULT ENTERTAINMENT

decimo tercer semana
warren beatty julie christie goldie hawn
Shampoo
YORK — DAILY 2:35, 5:05 7:30, 9:50 L.C.S. 9:10
OTHERS 7:30, 9:30 L.C.S. 9:10
YORK II
EGLINTON E. OF YONGE • 486-5600
DON MILLS
DON MILLS CENTRE • 447-6451

trigésima primer semana
EARTHQUAKE
FAIRLAWN 7:00 & 9:30
FAIRLAWN
YONGE AT FAIRLAWN • 481-1221
in SENSURROUND
ADULT ENTERTAINMENT

RICHM'D HILL
ODEON • 884-6221
ODEON • WESTON
WESTON RD. AT LAWRENCE • 241-1821
DANFORTH
AT PAPE • 461-1191
LAKESHORE
ODEON, NEW TORONTO • 259-4011
BAY RIDGES DRIVE-IN
HWY. 2 W. OF BROCK • 723-1969
DUFFERIN DRIVE-IN
S. OF HWY. 7 • 669-1405
CORONET
YONGE AT GERRARD • 366-8897
ALBION 1
ALBION MALL AT KIPLING • 742-0666-7
"ALOHA, BOBBY AND ROSE"
y
(sólo en Drive-ins)
"ODESSA FILE"
ELANE
EGLINTON & DANFORTH RD. • 261-6135
SHERIDAN 2
ERIN MILLS RD., BL. OE., MISS. • 822-5313

JUNIO 13 al 20
20th Century CinemaShowcase
INFORMATION PHONE 924-2581, 10 a.m. to 9 p.m. DAILY

"A stunning film... astonishing impact." — Rex Reed
quinta semana
Jack Nicholson
Maria Schneider
Antonioni's
"The Passenger"
INTERNATIONAL CINEMA
YONGE AT MANOR RD. • 489-3800
FOUR SEASONS SHERATON cinema 2
QUEEN ST. opp. CITY HALL
Nightly 7:30, 9:45
recommended ADULT ENTERTAINMENT

Si tienes que pelear, pelea duro !!
"STREET FIGHTERS"
y
"THE STRANGERS GUNDOWN"
YONGE
YONGE AT QUEEN • 364-0277
7 + 27 DRIVE-IN
HWY. 27 MILE N. OF HWY. 7

Mas Erótico—Mas Explicito
"EROTIC GIRLS"
y
"LOVE GAMES PEOPLE PLAY IN DENMARK"
GARDEN OF EROS
y
BELOW THE BELT
EVE
531-1315
CONT. 2 P.M.
EDEN

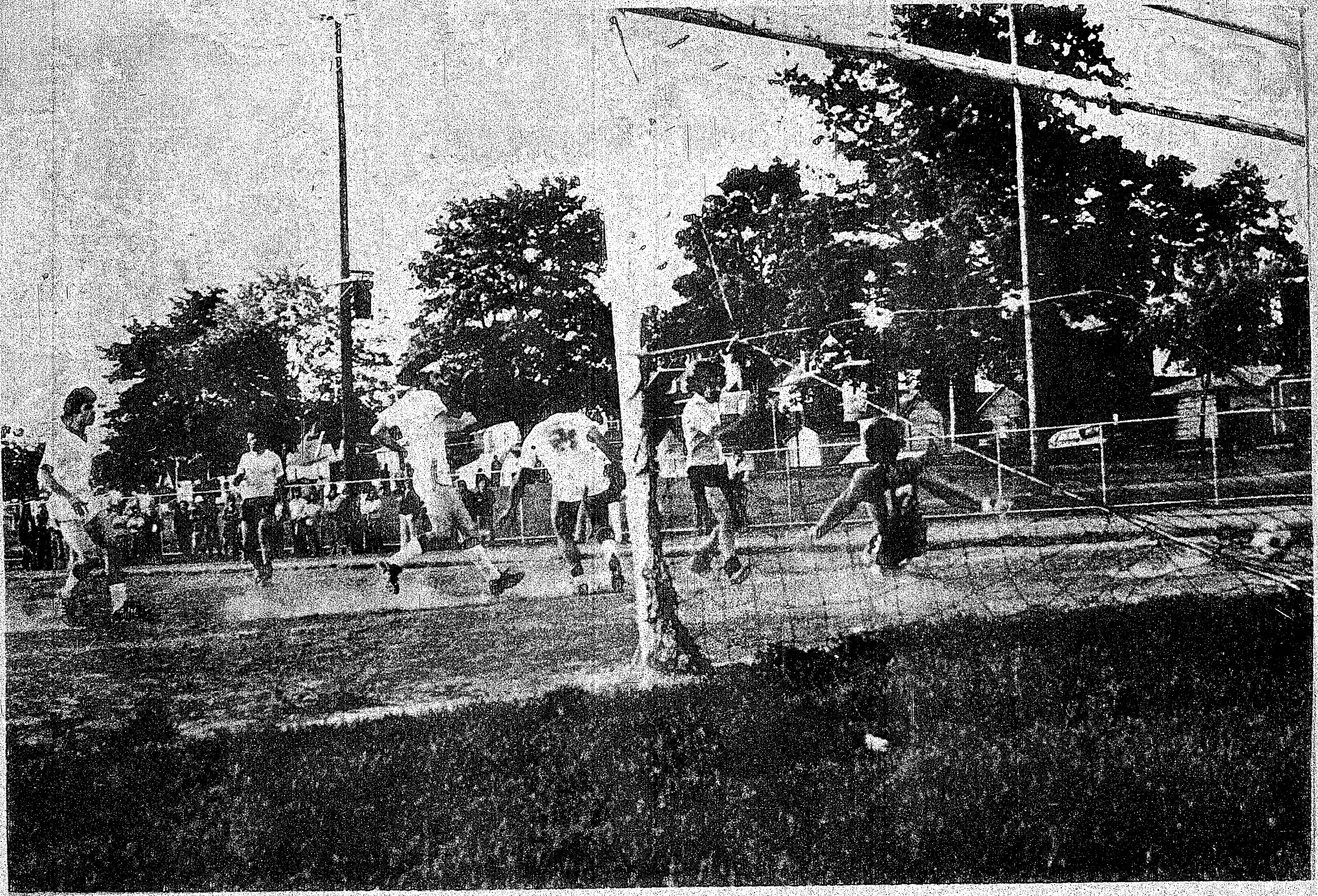

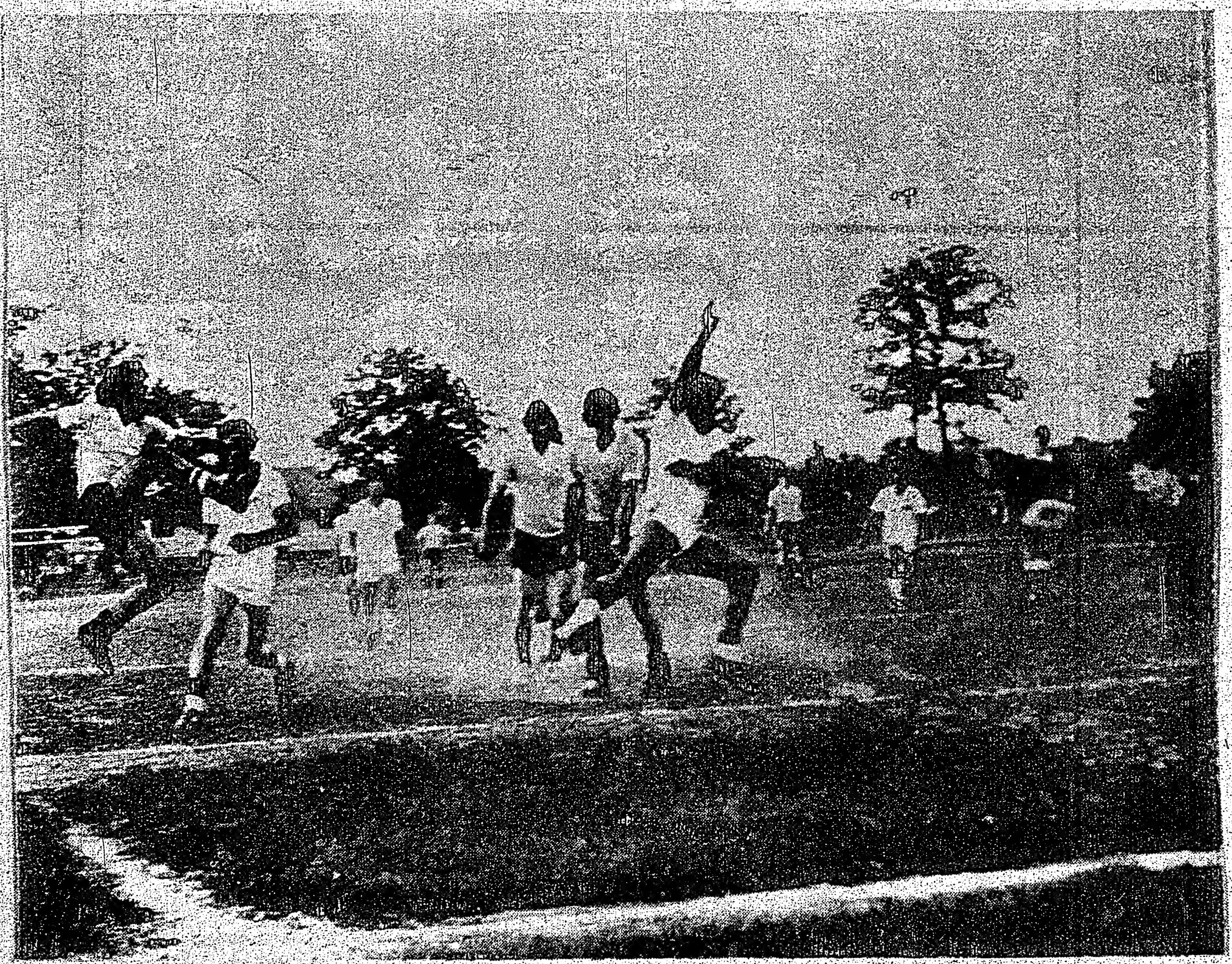

Vemos aquí algunas incidencias del partido que protagonizaron el equipo uruguayo TORONTO RODELU, y el Pizza Tigers, en la noche del Martes 10 de Junio, por el campeonato de la cuarta división de la Liga Amateur. El equipo uruguayo tuvo una actuación relevante, lo que le llevó a una clara victoria por el marcador de 4 a 0.
Una victoria más del equipo uruguayo, que lo hace un firme aspirante al primer puesto del Campeonato.

Con motivo de celebrarse sus 24 años de servicio en la Clínica del Seguro Social, en Riobamba, Ecuador, la señora Clara Camelos, se vió homenajeada en dicho país, hecho que documenta la foto.
Su hijo, Jesús Medardo Freire, y esposa, Graciela de Freire, junto con sus nietitos Hernán Jesús y Mónica, comparten el festejo de tan agraciado acontecimiento.

CAMPEONATO
DE FUTBOL DE SALON

Resultados de los últimos encuentros:
Guayaquil Sporting 8 Daule 4
Huracán 2 Gran Chaparral 1
Humo y Espuma 4 Manta 1
Río Amazonas 7 Milagro 3
Atlanta 6 Machala 0

Próximos encuentros:

Sábado 14:
1.45 : GUAYAQUIL SPORTING VS. MACHALA
2.00 : DAULE VS. MILAGRO
2.45 : ATLANTA VS. GRAN CHAPARRAL
3.30 : HURACAN VS. MACHALA

Domingo 15:
1.00 : MANTA VS. DAULE
1.45 : HUMO Y ESPUMA VS. RIO AMAZONAS

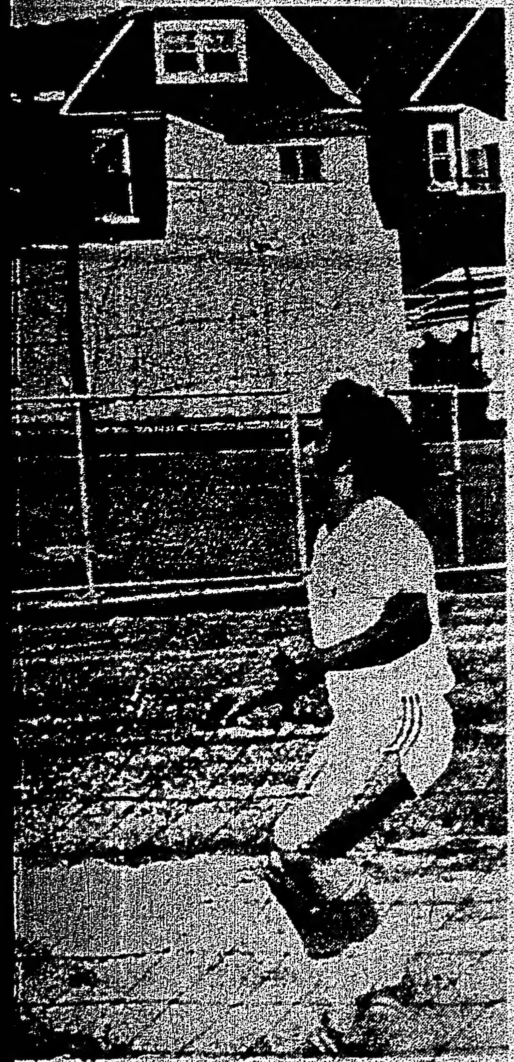

equipo uruguayo, que lo hace
primer puesto del Campeonato.

PEONATO

OL DE SALON

últimos encuentros:
g 8 Daule 4
haparral 1
Manta 1
Milagro 3
0

ros:

L SPORTING VS. MACHALA
MILAGRO
VS. GRAN CHAPARRAL
VS. MACHALA

. DAULE
SPUMA VS. RIO AMAZONAS

TORONTO GAUCHOS

el popular

Vemos en la gráfica superior al equipo de TORONTO GAUCHOS, que venciera en la noche del 9 de Junio al L.S.G. Lucania. Es la tercera presentación y también la tercera victoria de este equipo argentino que juega en la cuarta división de la Liga Amateur.

Segundos después de haberse tomado esta fotografía, el Presidente del Club Argentino, Sr. Ruben Tucci, tuvo la impertinencia de "ordenar" a nuestro fotógrafo que no se publique la foto, pero desgraciadamente no estamos en posición de compiacer los caprichos de cualquiera.

El Popular felicita al equipo argentino por la gran actuación que viene desarrollando en la Liga Amateur.

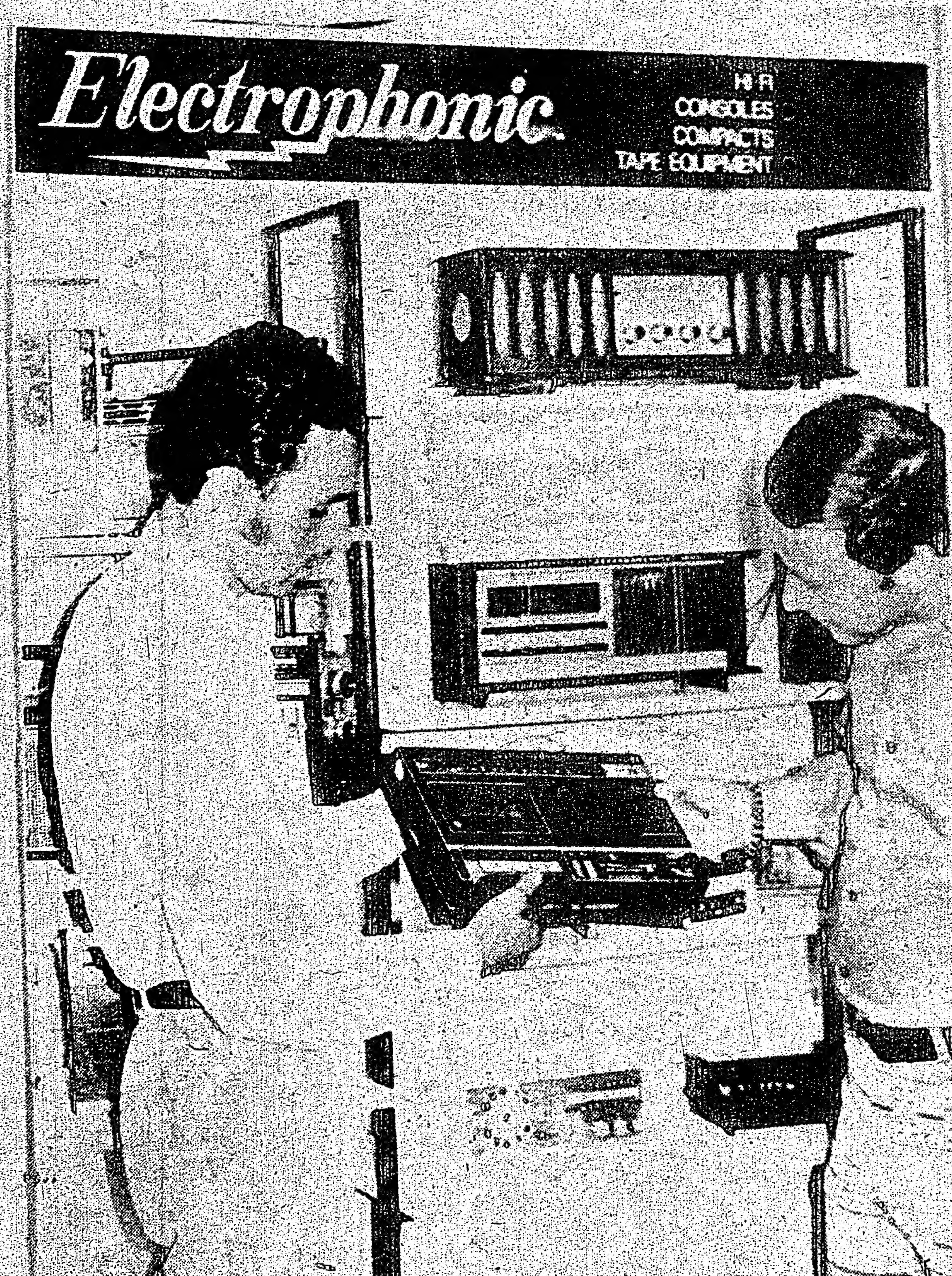

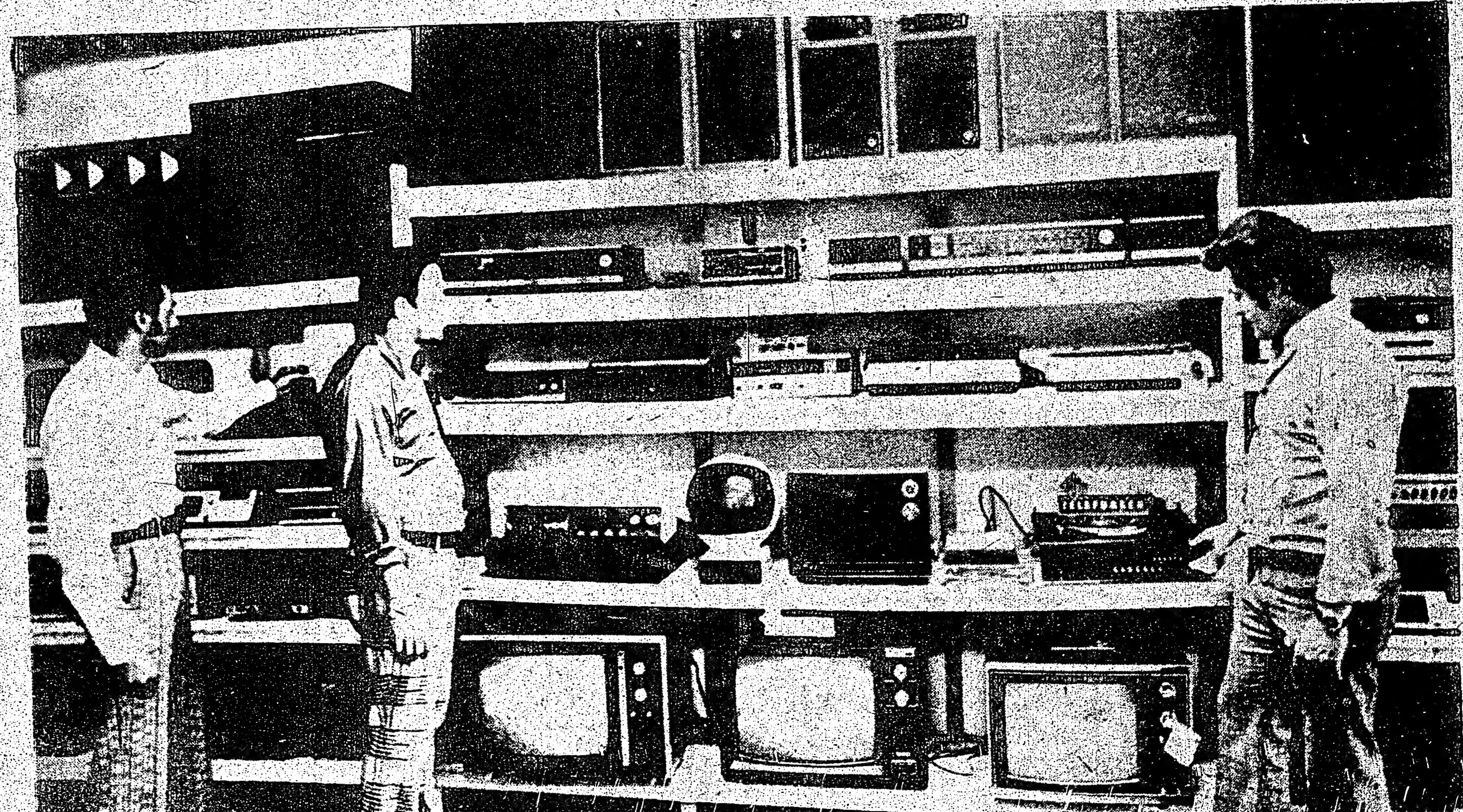

INAUGURACION DE JORGE'S TV

Recientemente ha hecho su inauguración otra casa hispana para el servicio de toda la comunidad.
Esta nueva casa es JORGE'S TV, y está ubicada en el 741 de Bloor Street West.
Allí podrán encontrar la más amplia variedad de stereos, televisores, amplificadores, radios, máquinas de coser, etc.
El Popular felicita a sus dueños por la concreción de sus esfuerzos y les desea el mejor de los éxitos.

COMUNICADOS

LIGA ECUATORIANA DE FOOTBALL AMATEUR

Liga Ecuatoriana de Football Amateur, inaugurará su Primer Campeonato denominado "Confraternidad Grancolombiana," el mismo que se llevará a cabo el día sábado 14 de junio de 1975, a la 1 PM. Este evento deportivo se lo realizará en las canchas del sur del Earlscourt Park, situado en St. Clair y Caledonia St. Para el mismo, se ha elaborado el siguiente programa:

1. Desfile de equipos participantes.
2. Himnos Nacionales.
3. Alocución del Presidente de la Liga Sr. Manuel Rugel.
4. Inauguración oficial del Campeonato, a cargo del Excelentísimo Consul del Ecuador Dr. Abelardo Pozo.
5. Juramento Deportivo a cargo del Sr. Ricardo Tohme.
6. Presentación oficial de los Trofeos.
7. Elección del Equipo Mejor Uniformado.
8. Sorteo del partido de inauguración.
9. Partido de inauguración.

El mismo día, sábado por la noche, se realizará un festival bailable, en homenaje a la elección y proclamación de las Señoritas: "Confraternidad Grancolombiana - Deportes - y Simpatía." Este festival se lo realizará en los elegantes y amplios salones de "La Rotonda Ballroom" tercer piso, situado en 2420 Dufferin St. Para este concurso, se ha elaborado el siguiente programa:

1. Saludo de bienvenida a los asistentes, a cargo del Sr. Olmedo Bohorquez, Vicepresidente de la Liga.
2. Presentación conjunta de las Señoritas participantes, a cargo del Maestro de Ceremonias, Sr. Mario R. Polanco.
3. Presentación individual de las candidatas a cargo del Sr. Fernando Valladares.
4. Elección (Decisión del Jurado).
5. Proclamación de las tres Señoritas, a cargo de Personalidades de la localidad.

COMUNICADO

Danzas folklóricas colombianas. Te gustaría aprender a bailar los distintos aires de nuestra tierra? Te gustaría demostrar nuestra cultura en el Canadá? Hagamos conocer lo grande y bello de nuestro folklore. Si gustas puedes acudir a los ensayos que se están efectuando todos los Domingos a las 1.00 p.m en el 91 Bellevue. La enseñanza es gratuita. Aceptamos personas desde 12 años. Sólo exigimos seriedad y cultura. Para mayores informes, llamar al teléfono 532-0541. Por Colombia con Amor.

R. CHOLKAN CO. LTD.
Realtor
527 Bloor St. W.
CHOLKAN
Miembro del Toronto Real Estate Board
y del Ontario y Canadian Association of Real Estate Boards.
SIRVIENDO LA COLONIA HISPANA
CARLOS FERNANDEZ MIGUEL LOPEZ
decano de los agentes españoles, en Toronto

LOCACION CENTRAL. Hermosa casa remodelada y moderna, conservando el estilo clásico. Dormitorios completamente alfombrados. Gran estudio de 22 x 14. Chimenea francesa en la sala. Comedor separado, 3 baños, drive-way privado, apartamento en el sótano. Venga a verla el Sábado 7 de Junio de 11 am a 4 pm, llamando a Carlos Fernández o a Miguel López al 532-4404.

BLOOR-SPADINA. A unos pasos de la Universidad. Casa de 7 cuartos, 2 cocinas, 2 baños. Llame a Miguel López al 532-4404.

$3.000 DE ENTRADA es todo lo que precisa para esta linda casita de 6 cuartos. Llame a Carlos Fernández al 532-4404.

EXCELENTE INVERSION en las afueras de Toronto. Edificio de 11 apartamentos, rentando $17 mil anuales. Sólo piden $145,000. Llame a Miguel López al 532-4404.

HISPANO-CANADIAN
CREDIT UNION LTD.

AHORRO Y PRESTAMO.

Se complace en invitar a los socios fundadores y a todas las personas de habla hispana que deseen participar en la sesión de confirmación y reconocimiento por el gobierno de Ontario de nuestra Cooperativa, a realizarse el día 23 de junio de 1975, a horas 8 PM., en el 387 Bloor St. E., Toronto. (Subway Sherbourne).

En este día se llevará a cabo la elección de los miembros ejecutivos y directivos que regirán los destinos de nuestra institución en su período inicial. Es por eso que insistimos en su asistencia y participación de tal manera que el éxito que obtengamos repercuta en el beneficio individual y el de nuestra comunidad.

A partir de esta fecha estaremos facultados para operar, recibiendo inscripciones, depósitos, ahorros y solicitudes de préstamos.

Contando con Vuestra presencia y cooperación, abriremos el camino de la independencia económica Hispano Canadiense.

JOSE RIHA
PRESIDENTE PROVISORIO

PENSIONADOS !!

Estimados Pensionados:

Para ayudar a celebrar la Semana del Pensionado, Ud. está cordialmente invitado a concurrir a la "Semana Social del Pensionado" el Martes 17 de Junio, de 1 a 4 p.m. en la Villa de los Pioneros Black Creek, en Steeles Ave. y Jane St., en Toronto.
Omnibus directos de las estaciones de subterráneo de Jane y Finch.

Ministerios de Comunidad y Servicios Sociales.
Rene Brunelle, Ministro.

128 STATION WAGON.

EL FIAT 128 DE TRACCION DELANTERA NO HACE TAL VEZ LA CONDUCCION SOBRE LLUVIA Y NIEVE, Y HIELO PLACENTERO, PERO SI LA HACE POSIBLE.

FIAT

El automovil de mas venta en Europa.

DINO'S GARAGE
1250 DUPONT STREET
531-8893 • 531-7110

Clasificados

VENTA PRIVADA

115 DELAWARE AVE.
(BLOOR-DOVERCOURT)
Cerca del subterraneo.
Casa de ladrillos separada a ambos lados. Tres pisos, 9 cuartos. Casa de buenos ingresos. Lote de 24 x 145.
Se pide $63.500, financiado.

LLAMAR AL 534-1432

PALS HOME RENTALS establecida en 1971, ha ayudado a sus clientes a encontrar casa, flat, apartamento, etc. a sus alcances. Si no podemos ayudarle, le devolvemos la matrícula. 670 Bathurst St. Teléfono: 534-3591.

BACHELORETTES
De $121 a $130. Incluido agua y luz, baño completo. Richmond-Niagara a 5 cuadras al Oeste de Bathurst. 863-1048.

Se hacen mudanzas a cualquier parte de la ciudad. Viajes económicos. Servicio las 24 horas. Llamar al teléfono: 469-0623.

Se necesita persona seria para el cuidado de 2 niños y la casa. $150 mensuales, más alimentación y vivienda. 532-6894 de 5 a 8 pm.

Necesítase ayudante para limpieza. 90 m. diarios a las 6 am. Llamar a Mudanzas Eveltor al 531-6180.

Bachelorettes
Nuevo edificio. Solo para adultos.
$130
LANSDOWNE-DUPONT
532-9959

Se buscan intérpretes para trabajo temporario durante los próximos 9 meses, para traducir del inglés al español. Llamar a Judy al 361-1664.

Se cuidan niños en mi casa todo el día. Llamar al 536-9622.

Se rompió su dentadura? La reparamos enseguida a su entera satisfacción. International Denture Clinic. 799 St.Clair Ave. W. 651-5639.

AL EXTRANJERO: Posibles empleos en 75 países. Alaska, muchas ocupaciones, enfermeras, vendedores, construcción, empleo de oficina, profesores, operadores de maquinarias, graduados recientes. Continental Brokers, Toronto. Llamar por una cita al 368-4909.

Se vende Station Wagon 1972, en excelentes condiciones. Llamar al 749-6049 después de las 6 de la tarde.

Persona de negocios con intereses en México, de habla inglesa, busca señora de habla hispana que tenga suficientes conocimientos del idioma inglés para poder dialogar y enseñarle el idioma español, siendo este el único propósito. Puede ser una o dos veces a la semana, en horario part-time, o más permanente de acuerdo a su tiempo disponible. Preferible de mediana edad. Escribir en inglés a P. O. Box 1108, Adelaide Street, Toronto, indicando datos personales, número telefónico, capacidad y aspiraciones.

ICADOS

cados

VADA

RE AVE.
ERCOURT)
eo.
parada a ambos
cuartos. Casa
Lote de 24 x 145.
anciado.

534-1432

BACHELORETTES

De $121 a $130. Incluido agua y luz, baño completo. Richmond-Niagara a 5 cuadras al Oeste de Bathurst. 863-1048.

Se hacen mudanzas a cualquier parte de la ciudad. Viajes económicos. Servicio las 24 horas. Llamar al teléfono: 469-0623.

Necesitase ayudante para limpieza. 90 m. diarios a las 6 am. Llamar a Mudanzas Eveltor al 531-6180.

Se buscan intérpretes para trabajo temporario durante los próximos 9 meses, para traducir del inglés al español. Llamar a Judy al 361-1664.

AL EXTRANJERO: Posibles empleos en 75 países. Alaska, muchas ocupaciones, enfermeras, vendedores, construcción, empleo de oficina, profesores, operadores de maquinarias, graduados recientes. Continental Brokers, Toronto. Llamar por una cita al 368-4909.

con intereses en México,
ca señora de habla hispa-
es conocimientos del idio-
r dialogar y enseñarle el
o este el único propósito.
veces a la semana, en ho-
ás permanente de acuerdo
le. Preferible de mediana
lés a P. O. Box 1108, Ade-
, indicando datos persona-
, capacidad y aspiraciones.

ENTRETENIMIENTOS

CONCIERTOS

ORFORD STRING QUARTET.-El mejor cuarteto de cuerdas en Canada regresa luego de un tour en Europa. Junio 17, Eaton Auditorium College & Yonge, *8.30 pm., $1.

TORONTO MENDELSSOHN CHOIR.- Acompañados por miembros de la sinfónica de Toronto y solistas Riki Turofsky, Patricia Rideout. Ontario Place, 8.30pm.

GUITAR '75.- Seis recitales de guitarra por los conocidos internacionalmente solistas Carlos Borbosa Lima (junio 23), Leo Brouwer (junio 24), John Mills (junio 25), Oscar Ghiglia (junio 26), Alirio Diaz (junio27), y Ako Ito & Henri Dorigny (junio 28), 8.30pm. Edward Johnson Bldg., Queen's Park Cres., $4, estudiantes $3.80.

EN LAS AFUERAS

ARTS FESTIVAL.- Muchos de los artistas estan representados en este evento. Junio 15, 3170 Erin Mills Pkwy., norte de Dundas (Hgwy 5), Mississauga.

STRAWBERRY SOCIAL.- Frutillas frescas con crema es la mayor atracción en este día, con entretenimiento musical y la oportunidad de visitar los edificios mas viejos de Toronto. Todmorden MILLS, Pottery Rd., de 2 a 5 pm. Entrada: .50 y .25 para niños, 425-2250.

MARIPOSA FOLK FESTIVAL.- Música folklorica la que siempre identifica a este festival siendo este el número 15. Música, danza, arte, artesanía y discuciones. Toronto Islands (Isla de Toronto) Junio 20 a 22 de 10.30 am. a 8.30pm. $8.50 por el día o $20 por el fin de semana. 597-1688.

EN LA NOCHE

THE BEST OF THE PLATTERS.- Un antipasto de los hits de los 50s y 60s. Hasta el 14 de Junio en Friars, 283 Yonge st., 8pm.

KOUTOUBIA.- Amplio salon. El grupo: Swiss Movement hasta el 21 de Junio. Roehampton Place, 808 Mt. Pleasant Rd. 487-5101.

PIP'S.- Discos unicamente, buena decoración. Todas las noches desde las 7 pm., 94 Front st.

EXHIBICIONES

Festival of Women and the Arts (Harborfront, de Mayo 31 a Junio 29) Exhibición de las mujeres de Ontario, exposición fotográfica, artes multiculturales y manualidades. Abierto todo el día an pie de Spadina Ave. Teléfono 369-4951.

BAKER LAKE PRINTS (Innuit Gallery of Eskimo Art, del 29 de Mayo al 14 de Junio). Concepciones abstractas del arte esquimal. De lunes a sábado de 10 am a 6 pm. 30 Avenue Rd. 921-9985.

DAVID BIERK (Nancy Poole Studio, hasta Junio 14) Notable fotografía y técnica al óleo. La nostalgia de las pinturas de la Edad Media en sugestivas imágenes de realidad contemporánea. Claras, simples y elegantes abstracciones, recreando elementos de la vida doméstica, enfatizando su forma. De Martes a Sábado de 10 am a 5 pm. 16 Hazelton Ave. 964-8197.

NIAGARA-ON-THE-LAKE. FESTIVAL SHAW. Obras de George Bernard Shaw. También: TEATRO DE MIMICA DE CANADA Hasta Octubre

ANTIQUITIES.- En la Innuit Gallery of Eskimo Art, hasta el 28 de Junio. Desde Alaska a las zonas árticas centrales. Escultura en piedra que datan de la epoca prehistorica a la de los siglos 20. Lunes a Sábado de 10 a 6pm. 30 Avenue Rd. 921-9985

TWELVE WOMEN.- Trabajo de mujeres como esculturas, trabajos en vidrio, joyería y hasta arte culinario. Martes a Sábado de 10.30 am. a 6 pm. 20 Birch Ave. 923-3484. Hasta el 27 de Junio.

LARA LAM.- Hasta el 5 de julio. Combina pintura china con Occidental creando trabajos acrílicos. Conceptualización del paisaje canadiense. Lunes a Sábado de 11.30 a 5.30pm. 587 Markham st. 533-4510

DAVID CRIGHTON.- A lápiz y tinta, practicamente abstracto. Martes a Sábado de 11am. a 5.30pm. 123 Scollard St. 961-0821. Hasta el 3 de Julio.

WALKER EVANS.- Hasta el 28 de Junio. Crónica fotográfica de la vida americana en la época de la depresión. Elegantes y artísticas. 43 Marlborough Ave. Tél 961-0892.

CENTRO CIVICO

Junio 15: Whitby Brass Band.
Junio 22: Banda del Regimiento de Artillería Real Canadiense de Toronto.
Junio 29: The Travelers & Orquesta de Carlos Rodríguez.
Julio 6: Walter Babiak Orquesta.
Julio 13: Larry Dubin Orquesta.
Julio 20: Stan Hilts Orquesta
Julio 27: Banda de Concierto de Scarborough.
Por más información respecto a estos eventos, comunicarse con Scarborough Communications: 438-7281

MUSEOS

BRANT HISTORI CAL MUSEUM. Parte de le herencia de los canadienses nativos, con artículos indios, instrumentos musicales. De Martes a Domingo de 1 a 5 pm. Entrada: $0.50. Estudiantes $0.25. Tomar la autopista Queen Elizabeth, luego la 2 y 53 a Brantford, continuar por Colborne, doblar a la derecha en Dalhousie y nuevamente a la derecha en Charlotte St.

CASANOVA Leisure Club

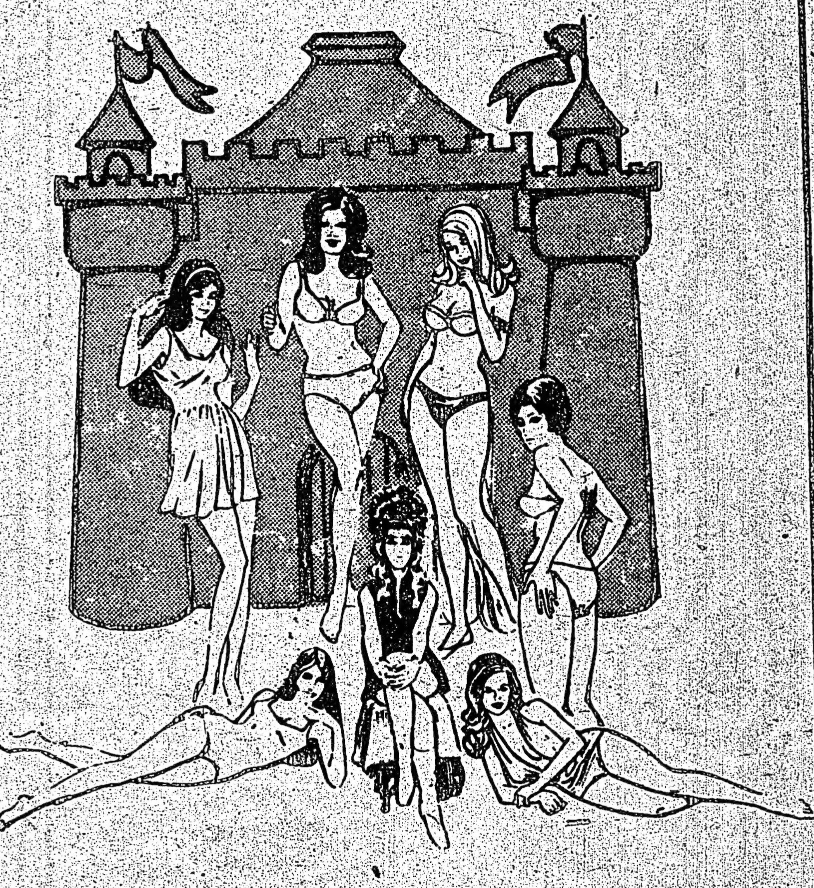

Burlesque vivo – Frotaciones de cuerpo al desnudo
Atmósfera elegante con sauna, duchas, T.V.
Abierto desde las 11am. – 145 Yonge st. –
Tél. 864-9777

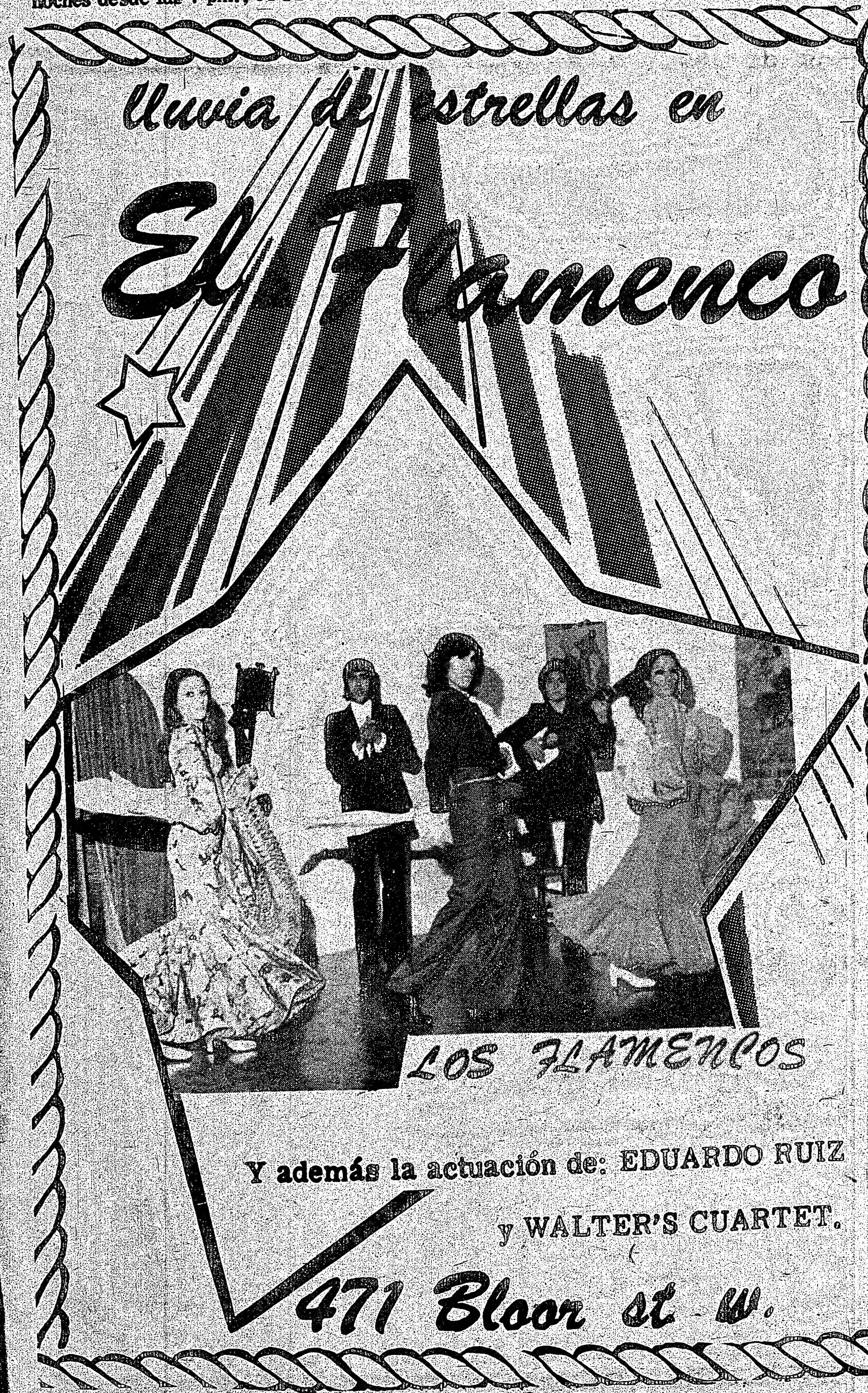

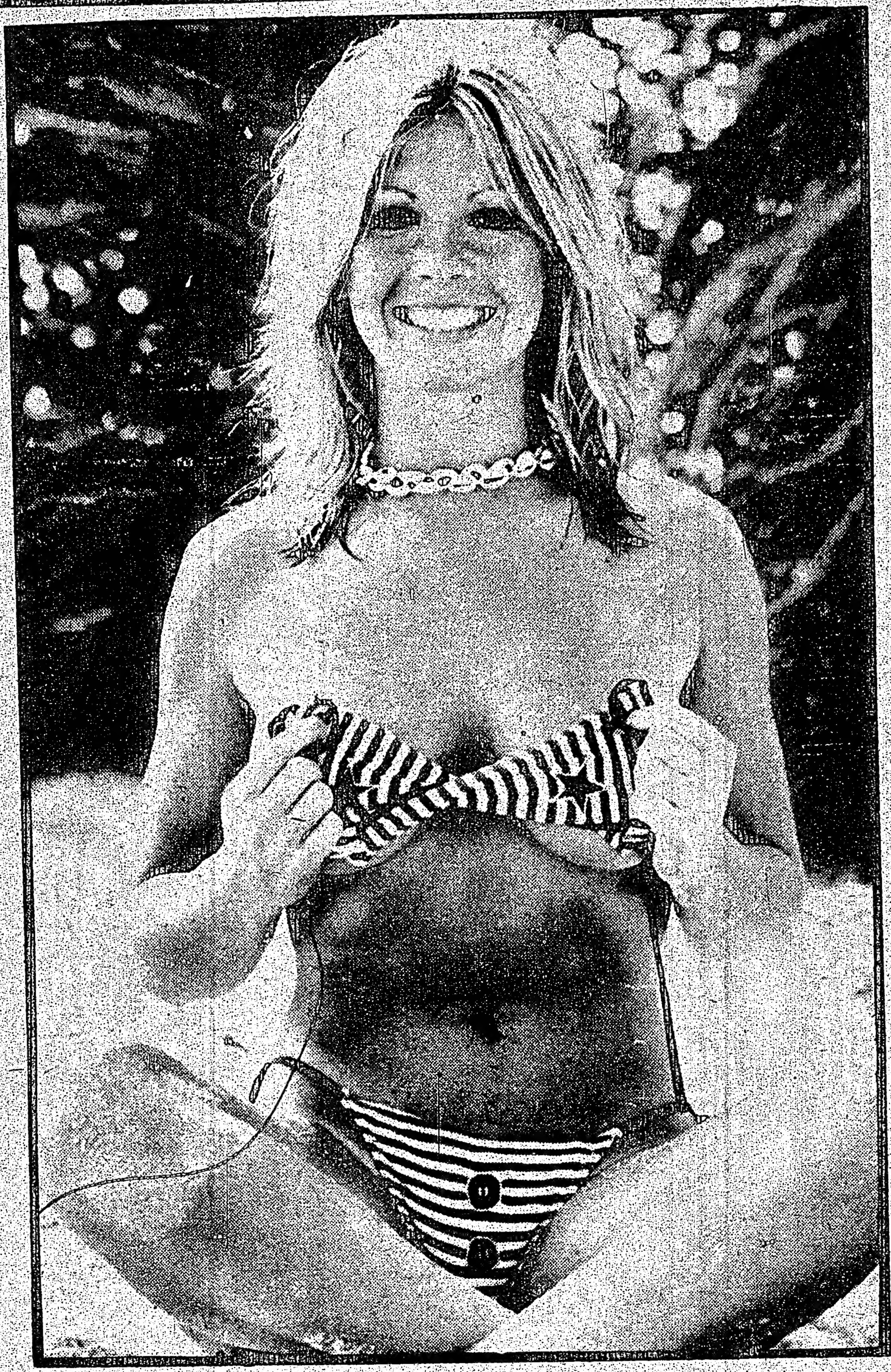

LONDRES.— Dicen que lo mejor que Brasil ha exportado al mundo es el café, a Carmen Miranda, y últimamente el famoso bikini "tanga", minúsculo traje de baño que revolucionó ese atuendo y que se ha dejado ver en las playas más famosas del orbe y en los exclusivos centros vacacionales como Saint Tropez y Acapulco. Para lucir esta exportación nacida en las playas de Copacabana se necesita una modelo delineada y esbelta como la que en esta ocasión nos jala la mirada: Beverly. Es cierto que después de la "tanga", se dio a conocer la "thonga", pero definitivamente los conocedores afirman que la segunda pasará a la historia en muy breve tiempo, en tanto que la "tanga" permanecerá por los siglos de los siglos...

Los "Top"

Hablaremos una vez mas del "top", de esa prenda para poner "arriba" y lo hacemos porque se ha tornado el argumento príncipe de la indumentaria. Con un "top" se resuelven infinidad de problemas, primero entre todos el de poder usar todavía falda o los pantalones del año pasado.

El "top", minúsculo, calado, para este verano pleno y solar, nos permite variar un guardarropa que no es por cierto infinito.

El "top", usado con polleras o pantalones se convierte en camisa, pull, solera, pull de noche, etc. ¿Qué más se puede pretender de una prenda exigua como el "top"? Tomemos por ejemplo el de la fotografía, ideal tanto para la mañana que para la noche; está trabajado en un liviano tejido de punto a rayas verticales que se sostiene en el cuello por un collar de terciopelo.

No líneas contrastantes en este caso, sino solamente utilizadas con habilidad, tono sobre tono: un refinamiento que dará más valor a una hermosa piel bronceada, ya sea bajo la luz del sol que debajo de una araña centelleante. Si en lugar de la pollera, se luce un par de cortísimos short (o pueden ser bermudas, vueltos a lanzar desde París), estará todo listo para una magnífica travesía en el mar; si, en cambio, se usa una falda, mucho más importante que la de la fotografía, se está preparada para la fiesta con los amigos.

Existen también los "tops"-remera, también éstos según el hilado empleado, portables tanto de día como de noche; siguen luego los tops-soutien, a destinar solamente para las horas en el mar y, como excepción, de gran noche, si son realizados en lurex oro y negro.

De Seda Artificial

ROMA. Si la alta moda crea sus modelos para la señora, o por lo menos para la joven que ha superado los veinte años, pocos piensan en las adolescentes, que no tienen una idea muy precisa en materia de elegancia, pero que necesitan ser dueñas de un estilo propio.

Las adolescentes modernas hoy "viven" en jeans, camperas, camisones y chemisiers, casi como si adoptaran uniformes, hasta el extremo de parecer un ejército con escasas variantes en el guardarropa.

Pero la adolescente puede también adoptar un vestido que la haga sentir más adulta, que le brinde un aire sofisticado. Llevará entonces un traje enterizo de seda o fibras artificiales, con la falda ajustada en las caderas, que se alarga de improviso con tablas chatas; un escote pequeño en "V" y talle alto, marcado con un cinturón de cuero; múltiples collares y pastillas de material plástico, vuelven al vestido elegante y le brindan un matiz de refinamiento. También se aconseja, para completar el conjunto el bolero estrecho de un solo tono, con puños en las mangas cortas de puntas largas.

Por qué no lucir este modelito con un gorro de jugador de base-ball. Nace así el estilo "adolescente", como alternativa en el guardarropa, generalmente jean, de la joven.

Una moda exclusiva para jovencitas. Para las señoras quedan los chemisiers, los camisones, los vestidos muy suaves, lo stailleurs sofisticados, en una palabra, quedan para ellas la alta moda y sus derivados.

Variaciones Para la Moda de Otoño

★ Pequeñas Cinturas y Faldas muy Amplias

★ Ahora los Modelos Reditúan la Inversión

★ La Chaqueta Larga y Corta, se Impone

Han sido muchas las innovaciones que Pierre Cardin ha puesto en su última colección, y mucho muy favorecedoras. Se ha salido de lo demasiado extravagante, ha comprendido a la mujer que gusta de vestir bien, [illegible]cer un gasto fuerte y que ese modelo le reditúe [illegible] inversión, es decir, que pueda servir de una tempo[illegible]da a otra, cosa que antes era realmente imposible para quienes gustaban de usar un Cardin.

En sus trajes de jersey, crepé, velos, etc., corta la bata en redondo a la altura de la sisa y de allí precisamente sale la manga que por lo general es muy ancha tanto como la japonesa, algunas veces "ranglan", haciendo un efecto magnífico en telas que tienen mucha caída o las transparentes.

Sus cinturones, la mayoría son anchos, diminutas cinturas que enfatiza por las faldas amplias, o los volantes con los que juega caprichosamente con fantasía y maestría insuperable. En los de noche, de falda con largo asimétrico, los volantes suben en espiral, hasta cubrir solamente un hombro, pero siempre dejando sitio para marcar la altura de la cintura y empequeñecerla. Les da a los volantes diferentes niveles.

La moda masculina en París

Esso SISCA'S diagnostic car clinic
150 Dupont St. 964-2250
DIAGNOSTICO
Y REPORTE COMPLETO
$ 14:95
PRESUPUESTO GRATIS Y SIN
OBLIGACION PARA REPARAR
La única Clínica Esso en el área.
Y como oferta de Primavera,
RUEDAS PARA SU CARRO A PRECIOS MUY PERO MUY BAJOS.

La Campera de la Moda Actual

ROMA (ANSA) Especial de Manuela Pangrazio.— La campera será, para los los meses próximos, un modelo de gran actualidad en el vesturario femenino y masculino para cada ocasión y todas las estaciones. No representa más una novedad, puesto que desde hace algunas estaciones reaparece puntualmente en todos los desfiles de la moda de temporada y en todos los niveles. Aun en lo referente a la línea y el modelo, la campera 1975 no presenta características nuevas ni detalles originales. Es corta, ancha o ajustada, en tricot liso o labrado, en terciopelo, cuero o piel.

Los estilistas siguen proponiéndola, ya que las damas han encontrado en esta prenda práctica y agradable, acorde con su tipo de vida dinámico, una solución ideal.

Es fácil, por lo tanto, prever que la campera acompañará a las mujeres aun durante varias estaciones. Se la lleva de día y de noche, con falda, con pantalones deportivos, con el chemisier y el traje de noche. En este último caso se utilizará otra tela y el modelo será más refinado, pero la esencia seguirá siendo la misma. Gracias a su funcionalidad, esta prenda es básica en el guardarropa femenino.

Para llevar con trajes de día, se aconseja el tricot y también el cuero. No se debe olvidar que la campera de piel, sugerida para un estilo más refinado, aunque de tono deportivo, es una de las preferidas.

Con respecto a los modelos de noche, que deben acompañar a largos vestidos importantes y refinados, las propuestas son muchas. Se sugiere también en este caso el blusón de piel o tejido. Si se elige el tricot, deberá ser laminado, un material que valoriza y vuelve precioso al modelo que, de otra forma, podría parecer demasiado deportivo. Recordemos que la campera es sobre todo una prenda desenvuelta, juvenil y anticonformista.

En la fotografía un conjunto de Ates Tricots, dado a conocer en la reciente edición de Modamaglia, el Salón del Tejido de Punto que dos veces al año se lleva a cabo en Bolonia. Está realizado en pura lana. La campera tiene cuello marinero, canesú y puños y cinturón tejidos.

El Tailleur de Lana o Jersey: Primeras Jornadas Otoñales

PARA LUVIR CON UNA BLUSA FANTASIA O UN PULOVER. CLASICO.

Roma (ANSA) Especial de Manuela Pangrazio - Un modelo que, en las últimas estaciones, parecía haber pasado de moda, vuelve a ser propuesto por los creadores en todos los niveles. Es el clásico tailleur, que todas las mujeres —por lo menos las más jóvenes— habían abandonado. Ahora, sin embargo, vuelve a aparecer en el vestuario corriente y más actual.

Si se quiere afrontar las primeras jornadas otoñales con un modelo clásico, aconsejamos el tailleur de lana o jersey para lucir con una blusa fantasía o con un pulover. La línea debe ser lo más simple posible, aún para poder cambiar los accesorios según las ocasiones y la hora.

PARA AFRONTAR LA nueva estación, aconsejamos el tailleur no demasiado comprometido pero absolutamente a la moda, con el cual sentirse a gusto. El dos piezas, como ya hemos dicho, fue redescubierto por los grandes sastres que, revalorizando a la mujer, sintieron la necesidad de aconsejarlo junto a otros modelos igualmente clásicos.

El tailleur es ese tipo de prenda de vestir que todas las mujeres prefieren y que prácticamente nunca podrá pasar de moda. Es una prenda que se lleva en todas las ocasiones, puesto que resulta elegante y funcional.

La moda sugiere el tailleur con chaqueta larga o corta. Basta recordar que la chaqueta de una o dos piezas clásico se puede utilizar con un vestido desenvuelto al tono.

Poseer hoy un tailleur significa tener un modelo con el cual es posible transformar el propio vestuario. Por tan motivo deberá ser un conjunto fácil y clásico al mismo tiempo. Además se lo podrá lucir en todas las estaciones. Será suficiente elegir una tela de peso medio y variar, de vez en cuando, la camisa, la blusa y el pulover.

Joyero Sudamericano
AHORA EN SU NUEVA LOCACION!!!
Producción y reparación de alhajas. Relojería.
PEDIDOS ESPECIALES
475A Bloor st. W., #1 #536-0725

ALCOHOLICOS ANONIMOS
UNIDAD SERVICIO A.A. RECUPERACION
TIENE PROBLEMAS CON EL ALCOHOL?
Visite Alcohólicos Anonimos (en español)
"NUEVA ESPERANZA"
610 Spadina Ave.
Día de sesiones: Martes y Sábado de 8 a 10 P.M.

El arroz es un plato muy importante en la mesa sudamericana. Y por lo tanto Ud. debe pedirlo por su nombre: MR. GOUDAS.

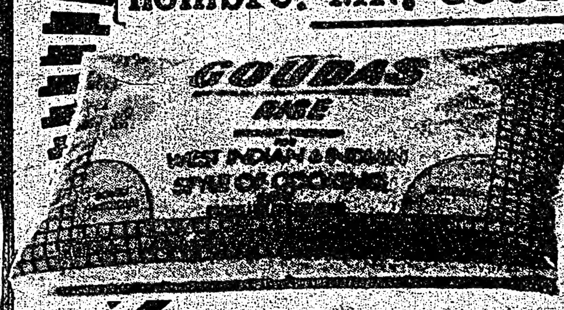

ZAPATERIA MALLORCA

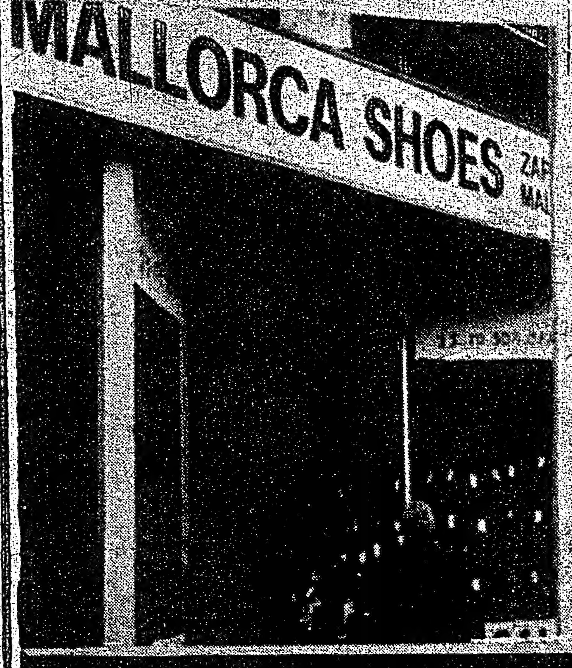

A SUS PIES
AMPLIO SURTIDO DE CALZADO CLASICO Y MODERNO, Y BOLSOS DE SEÑORA
822
Al Este de Ossington.

DIRECTORIO COMERCIAL Y PROFESIONAL

AGENTE DE VIAJES
Viajes a cualquier parte del mundo. Especializamos en Latinoamerica. Income Tax, Pasaportes, Visas.
SUR TRAVEL
456 College st. - Tél. 923-8018
Hablamos Español

ELECTRODOMESTICOS
Radios, Televisores, Grabadoras, Tocadiscos, Cocinas, Refrigeradoras y Muebles para el Hogar.
AMPLIAS FACILIDADES DE CREDITO
CASA OLIVA
796 DUNDAS ST. W. Tél. 366-1780
Hablamos Español

PASTELERIA
Especialidad en toda clase de Pasteles y Masas. Gran variedad de dulces y bocaditos. Ideal para ocasiones especiales y matrimonios.
PASTELERIA VICTOR
616 BLOOR ST. W. 535-9...

SASTRERIA
Artículos para hombres, Trajes confeccionados a medida y semi-confeccionados.
DESCUENTOS ESPECIALES A PERSONAS DE HABLA HISPANA.
DIB ASIN
782 Dundas st. W. — Tél. 364-1808
Hablamos Español

SUPERMERCADO
En nuestras secciones de Carnicería, Librería, Discoteca, comestibles, perfumería hallarán todo lo que ustedes necesitan para el hogar.
SOL DE ESPAÑA Y UNION HISPANA
Primer supermercado hispano en Canadá
924 College st. Tél. 536-6292

TRATAMIENTO CAPILAR
Un nuevo producto químico con solamente 7 meses en el mercado le hará crecer su cabello en un período de 8 a 12 semanas.
GARANTIA ESCRITA . HABLAMOS ESPAÑOL
Community Hair & Scalp Specialists
1205 St. Clair Ave. W. Tél. ..54-8182

LAS VARICES

ENTIENDE POR varices a toda dilatación y deformación crónica que presentan las venas. Las más frecuentemente afectadas son ls de las extremidades inferiores, creando un estado de insuficiencia en la circulación de retorno, es decir, en la corriente sanguínea que regresa al corazón.

Las varices son las culpables de gran cantidad de horas-hombre perdidas para el trabajo, pues son un importante factor que causa pérdidas tanto en la economía personal como en la nacional.

Este padecimiento es el tributo que paga el hombre por la bipedestación o sea al caminar erguido. Los cuadrúpedos están exentos de esta molestia.

Las mujeres están afectadas en mayor grado que los hombres, en una proporción aproximada de 4 por ciento, apareciendo con más frecuencia entre los 30 y 40 años. Las personas que tienen oficios en que deben permanecer largos periodos de tiempo de pie y sin moverse, como vendedores, planchadoras, amas de casa, guardianes, etc. son las más posibles víctimas de esta enfermedad.

Aparte del estar de pie, existen otros factores predisponentes para el desarrollo de las varices:

El endocrinológico: Por razones desconocidas, las hormonas femeninas tienen un efecto "Ablandador" sobre las paredes de las venas.

El hereditario: Se ha encontrado que algunas familias presentan desarrollo venoso anormal, sobre todo en el elemento femenino, al grado de que se puede predecir que si la madre tiene marcadas varices, la hija, aunque en la actualidad tenga unas bonitas piernas, cuando llegue a la edad que tiene su madre, las padecerá también.

El anatómico. Las personas que presentan largos y poco musculados miembros inferiores así como las gentes obesas, con frecuencia son víctimas de esta insuficiencia circulatoria.

El embarazo: El bulto creciente de la matriz va constituye do en forma progresiva un obstáculo mecánico a la circulación pélvica, ocasionando estásis de líquidos en los miembros inferiores.

LAS VENAS SON conductos tubulares cuyas paredes constan de tres capas, una interna, lisa, en contacto co la sangre, una media elástca, constituida por fibras musculares que tratan de mantenerse un estado de contracción o tono, que es el responsable de la presión venosa. Por último una capa externa y fibrosa, que sostiene a la vena y a través de la cual pasan los elementos nerviosos y nutritivos propios de las paredes del vaso.

Dentro de la vena y a intervalos adecuados, existen unos repliegues o válvulas, generalmente en número de dos, que permiten el paso de la sangre en la dirección del corazón, pero que se cierran a la corriente en sentido inverso. Ayudan a fraccionar la columna sanguínea, disminuyendo la presión hidráulica de la vena. Cuando la vena se hace varices, las paredes en parte se ablandan y se dilatan, atrofiándose la capa muuscular; por otra parte otras regiones se endurecen y pierden su elasticidad.

Las venas más afectadas son las llamadas safenas internas, localizadas en la parte interna de los miembros inferiores.

La sintomatología varía en intensidad según el estado de la enfermedad, desde ausencia de molestias hasta un estado insoportable.

LOS SIGNOS Y síntomas habituales son desde luego, las dilataciones azules, que saltan a la vista, sobr todo si ya existen "chiptes" y que son sensibles, si no es que dolorosos, en su trayecto.

Calambres en los músculos de las pantorrilas, sobre todo por las tardes, con pesantez y dolor profundo en las piernas, fatiga fácil y edema, es decir hinchazón en tobillos y pies.

Parestesias, o sea alteraciones de la sensibilidad, como comezón, piquetes, hormigueos, ardores como de quemadura, etc.

Oscurecimiento de la piel sobre todo la mitad inferior de las piernas, por el pigmento de hierro, consecuencia de casi continuas extravasaciones de sangre.

La distrofia cutánea motivada por la mala circulación y los rasquidos ocasionado con el tiempo un edema crónico muy molesto; además, por pequeños traumatismos a veces se desarrollan úlceras de evolución muy tórpida, llamadas varicosas, que obligan a guardar cama por largas temporadas y con dolores lancinantes.

Las mismas alteraciones continuas de las paredes de las venas varicosas facilitan la coagulación intravascular de la sangre y las infecciones subsecuentes, instalándose el cuadro llamado tromboflebitis.

EL TRATAMIENTO DE las varices es físico, medicamentoso y quirúrgico. Sólo el último actúa en forma determinante y definitiva.

Físicamente podemos mejorar la situación con higiene de la piel aplicación de cremas hidratantes o grasosas o con corticoides y a veces, aplicación de talco. Vendaje cuidadoso de los miembros, comenzando por los pies y terminando en las rodillas, teniendo la precaución de ir apretando menos a medida que asciende en el vendaje.

Existen en el mercado medias elásticas que mantienen una presión uniforme y suficiente para hacer funcionales a las venas. Deben quedar ni muy apretadas ni muy flojas, adecuadas es el término. Una buena medida sería comprarlas por la mañana, cuando aún no han aumentado de volumen las piernas. Siempre que se esté de pie hay que hacer pequeños mocimientos musculares como elevarse de puntitas o dar pequeños pasos, no permanecer quieto. Cada vez que se pueda, acostarse y levantar extendidas los miembros inferiores, descansándolos sobre alguna almohada.

El tratamiento medicamentoso consiste en la administración continua de fármacos, unos productos de plantas y otros sintéticos, pero que llevan el objeto de au..nentar el tono de las paredes de los vasos y disminuir la sintomatología, son siempre paliativos, no desapareciendo las varices nunca.

El tratamiento quirúrgico consiste en la extirpación de la vena enferma. Los métodos modernos permiten hacerlo con poco peligro y con grandes resultados.

Un Salvavidas Electrónico

Por RONALD KOTULAC,
De Chicago Tribune

CHICAGO, Ills.—Una de las cosas que mayor pánico causan en el mundo es sentirse que está uno consciente y que no puede sin embargo respirar.

Eso era lo que le pasaba a la señora Maxine Roe, de 54 años, de la región suburbana de Hazelcrest, cuando el nervio que hace funcionar automáticamente el proceso respiratorio, dejó repentinamente de trabajar.

Es tan raro este fenómeno, que los médicos tuvieron problemas en un principio para diagnosticar el mal. La paciente fue conducida hasta a dos hospitales diferentes de la comunidad, donde se la mantuvo viva mediante un respirador, un pulmón mecánico que hace las funciones por el enfermo.

La señora Roe fue transferida al Northwestern Memorial Hospital, donde después de numerosas pruebas el doctor Howard Simon, un neurologista, determinó que el daño en un vaso sanguíneo de su cerebro ponía fuera de accion al centro nervioso respiratorio.

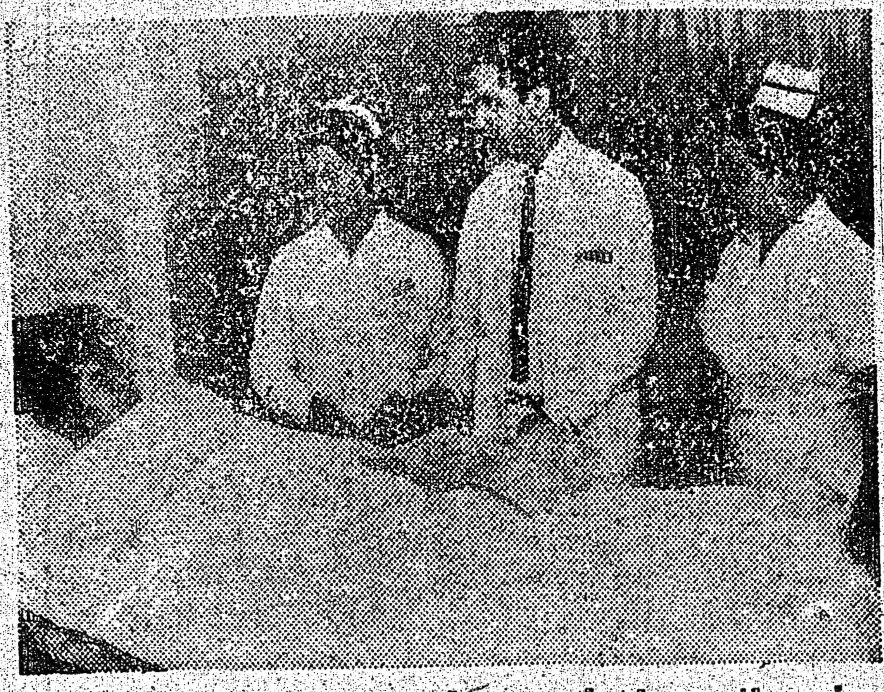

Se necesitaron largas horas de investigaciones, para poder diagnosticar lo que le pasaba a la señora Maxine Roe.

En estas condiciones, la señora Roe se enfrentaba al triste panorama de llevar el resto de su vida prendida al pulmón mecánico, que inyecta aire dentro de los pulmones del paciente, por medio de un tubo inserto al través de un agujero en el cuello.

Pero el mes pasado el doctor Paul Meyer, director del Centro de Lesiones de la Médula Espinal del hospital del Noroeste, decidió probar una técnica que solamente había sido utilizada en un reducido número de pacientes con severas lesiones de la médula espinal.

La técnica consiste en colocar un pequeño aditamento electrónico bajo la piel del enfermo, para que ejerza el papel de estimulante de los nervios que controlan la respiración. El aparato, llamado Unidad Electrofrénica Respiratoria, fue desarrollado por el doctor William Gleen, de la Universidad de Yale.

Los cirujanos colocaron el pequeño aditamento en la parte baja de la caja toráxica de la enferma (costillar) y condujeron delgados electrodos por una especie de túnel hacia arriba, hasta la base del cuello; pues en los músculos de la base del cuello donde se localizan los nervios frénicos, que son dos y cuya misión es estimular las paredes membranosas del diafragma, para que se produzcan los movimientos de expansión y distensión que permiten la entrada y salida del aire a los pulmones.

A continuación los electrodos fueron conectados a los nervios frénicos de la enferma. Un transmisor de radiofrecuencia atado en el exterior de la piel envió cortos impulsos da radioondas al través de la piel. Las señales son captadas por el receptor y convertidas en impulsos eléctricos que estimulan los nervios frénicos.

Cada vez que se envía una onda de radio al diafragma de la señora Roe se contrae y ella inhala. El sistema operado por medio de baterías, la capacita a ella para recuperar el 90% de su capacidad respiratoria.

"Ella puede hacer limpieza, cocinar, ir de compras y llevar una vida normal" dijo el doctor Meyer. "En efecto, ella está planeando ya regresar a su empleo..."

Donativo a la Universidad de Chicago Para Estudiar el Cáncer

CHICAGO, Ill. (AP) — La Universidad de Chicago recibió una donación de 175,000 dólares del Instituto Nacional del Cáncer para estudiar el diagnóstico precoz del cáncer pancreático.

El famoso Jack Benny murió de cáncer del páncreas en diciembre pasado, una semana después que el temible padecimiento fue descubierto por medio de los rayos equis.

El doctor A. R. Moossa, quien será el principal investigador, según el contrato, declaró.

"Es obvio que el carcinoma pancreático es diagnosticado demasiado tarde en la vasta mayoría de los casos. Se impone claramente un esfuerzo concentrado en al diagnóstico prematuro, ya que en las estadísticas de mortalidad ese mal figura en cuarto lugar, después del cáncer pulmonar, del colon y del recto y del seno".

La investigación se realizará en coordinación con estudios, también sufragados por el Instituto Nacional del Cáncer, en la Clínica Mayo de Rochester, Minnesota, y en el Instituto Sloan-Kettering de Nueva York.

Grandes Dosis de Vitaminas Pueden Causar un Efecto Contrario: Gerhard Schrauzer

NUEVA YORK (ANSA)— Grandes dosis de vitamina C, tomadas diariamente incluso durante meses o años con la esperanza de autoinmunizarse para siempre contra el resfriado y otras afecciones respiratorias, pueden provocar exactamente el efecto contrario: lo demuestra, con investigaciones y análisis difíciles de confutar, el doctor Gerhard Schrauzer, docente de química del campus de San Diego de la Universidad de California.

La vitamina C, o ácido ascórbico, a raiz de un libro y declaraciones del doctor Linus Pauling, se convirtió hace pocos años en una especie de manía en gran parte del mundo, y sobre todo en Norteamérica, donde hasta en los supermarkets se venden grandes frascos de comprimidos o polvo de vitamina C, con dosis para un mes, un trimestre y aun un año. Esta increible popularidad se hizo extensiva a otras vitaminas, sobre todo a la E, que en cierto momento pareció ser un mágico elixir de juventud, incluso desde el punto de vista sexual. El consumo llegó a ser, y sigue siendo, enorme, especialmente en lo que se refiere a la vitamina C.

Ahora todo esto podría acabar bruscamente. Las investigaciones y experimentos del doctor Schrauzer prueban que exageradas dosis de vitamina C, en vez de aumentar las defensas orgánicas contra las enfermedades del frio, las disminuyen en apreciable medida. Inyectando ácido ascórbico en cavias, y controlando diariamente el estado de salud de las mismas especialmente a nivel bioquímico, comprobó que el exceso de vitamina C desencadenaba una reacción enzimática que escindía el ácido ascórbico y facilitaba exageradamente su expulsión.

Después de los experimentos con cavias, Schrauzer empezó a hacer repetidos análisis de sangre y orina de diferentes personas, estudiantes y otros voluntarios, que tomaban desde hacía unos años dosis excesivas de vitamina C.

El resultado de estos análisis confirmó que, cuando se le satura de vitamina antiresfriado, el organismo humano tiende a expulsarla toda, incluyendo las reservas que normalmente se mantienen a nivel constante en la sangre.

Si pensamos que un hombre adulto sólo necesita 45 miligramos de vitamina C por día, y que el estadunidense medio a partir de 1909 ingiere con los alimentos no menos de 105 miligramos diarios de esa vitamina, es evidente que debería cesar la manía del ácido ascórbico.

El doctor Schrauzer, sobre la base de otras investigaciones realizadas en otros laboratorios y de las que hizo él mismo en el pasado, recomienda estar atentos contra el uso excesivo de ácido ascórbico; sobre todo deben estarlo las mujeres embarazadas.

Y el científico agrega que, si bien no es necesariamente causa de graves males, la excesiva ingestión de vitamina C "debería ser gradualmente eliminada".

TERAPIA ANTI-INFARTO

BERLIN (EFE). — Las personas con complejo de inferioridad y las fácilmente excitables son las más propensas al infarto cardiaco, revela el último número de la revista "Medicina Alemana", editada en Berlín Oriental.

Los riesgos de infarto en dichas personas pueden reducirse sensiblemente a base de ejercicios de terapéutica de relajación, de movimiento y de conversaciones de grupo, añade la publicación alemana.

Garage Gomez.
50 MACK-SCARBOROUGH
TEL. 691-3674
REPARACIONES DE AUTOMOVILES

CARROCERIA DE MADERA

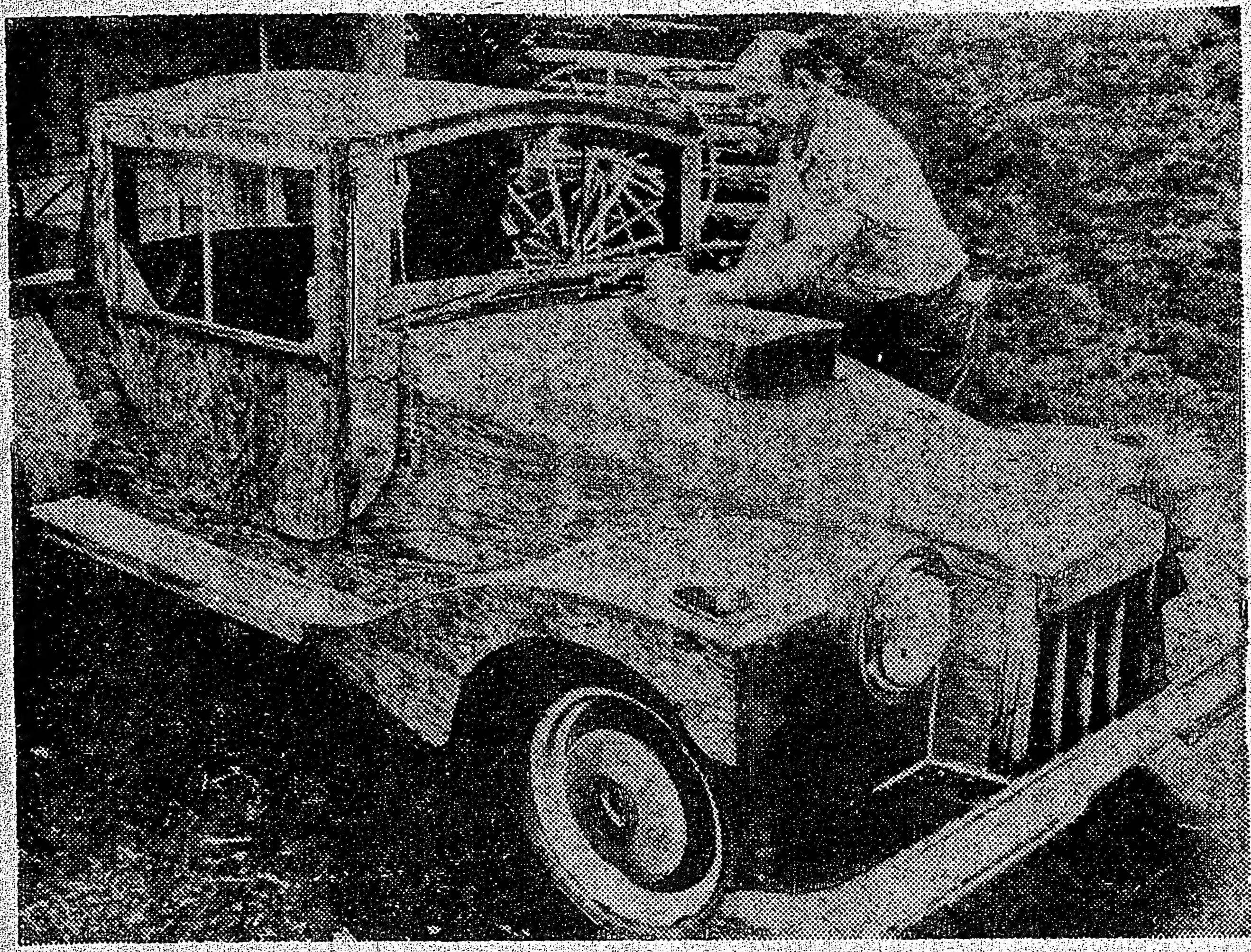

Los automóviles con carrocería de madera han saltado al escenario "snobista" de hoy. Esto es como resultado de la crisis de energéticos y del encarecimiento del acero. Las personas han descubierto que se puede tener un coche "nuevo" y barato, al hacerse una flamante carrocería al viejo vehículo automotor que se tiene en casa, y a un precio relativamente bajo.

La idea fue lanzada por un estilista de automóviles de Nueva York; pero donde verdaderamente hace furor es en Inglaterra, país del "Hágalo Usted Mismo" y en donde, al parecer, la gente tiene habilidad y paciencia a raudales para realizar trabajos de un "buen acabado".

Estos automóviles con carrocería de madera, prohibidos en algunos países, tienen la particularidad de ser en extremo peligrosos por su material altamente flamable y por las consecuencias graves en una colisión. Pero tal parece que estos riesgos son, al parecer, lo que incrementa su modalidad.

FABRICACION DE PEUGEOT EN BRASIL

PARIS, (Reuter-Latin) Llevan buen camino los arreglos para la construcción de una planta dedicada a la fabricación de camionetas livianas del modelo 404 de Peugeot, en Brasil, según informes de la empresa francesa.

La fábrica producirá diez mil camionetas 404 y 150,000 motores diésel de dos litros por año, y se incluye 500 camionetas y 20,000 motores diésel para exportación. Esta planta significa una inversión de cien millones de dólares y se instalaría en el estado de Pernambuco, permitiendo un ahorro de 380 millones de dólares en divisas durante los primeros cinco años, mediante el uso de los motores diésel.

Volverán las Nostálgicas Locomotoras

BUENOS AIRES, (E. F. E.) — La estampa de las locomotoras de vapor podría actualizarse en Argentina por una razón de economía y no de estética: el ahorro de petróleo, tarea en la que están empeñados casi todos los países. Están por terminarse los estudios que permitirán fabricar una locomotora de vapor que supere todas las limitaciones de los viejos modelos, y tenga además un rendimiento equiparable a las unidades que disponen de equipos diésel o eléctricos. La nueva máquina podrá quemar todo tipo de combustible sólido, desde el carbón a la madera, pasando por cualquier elemento desechable capaz de ser consumido.

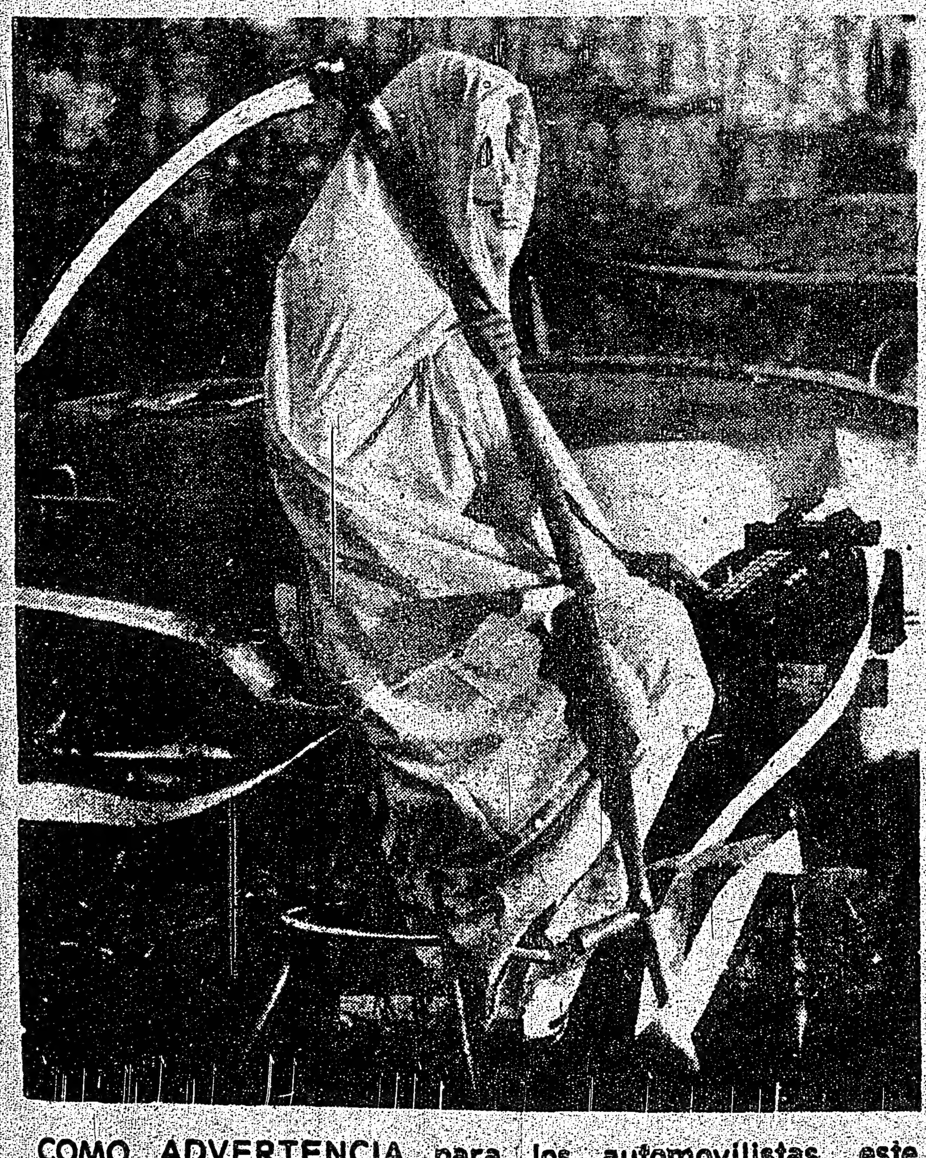

COMO ADVERTENCIA para los automovilistas, este ciudadano de Salinas, California, se viste de Muerte a lado de su sumadora y un auto chocado, como diciendo: "no aumente el número de las víctimas de accidentes". (AP).

Bucarest Construirá un Tren Subterráneo Tras de 20 Años de Vacilaciones Ténicas

BUCAREST, Rumania. (A. P)—Después de veinte años de problemas de ingeniería y de vacilaciones, las autoridades rumanas han decidido al fin construir un Metro.

La construcción de la primera línea de 18 kilómetros se iniciará este año y correrá de oriente a poniente, conectando el centro de la ciudad con dos suburbios residenciales e industriales, cada uno con 200,000 habitantes.

Según los planes, el tren subterráneo comenzará a transportar pasajeros para 1979.

En realidad, los primeros trabajos para un Metro se emprendieron en los primeros años de la década de 1950, cuando se iniciaron varios proyectos espléndidos pero prácticamente irrealizables.

Uno de ellos, considerado como un símbolo de la dominación soviética, disponía la construcción de un canal entre el río Danubio y el mar Negro, por órdenes, según se informa, de José Stalin. Pero después de la muerte de éste, en 1953, tanto el canal como el Metro fueron abandonados de repente.

Al suspenderse entonces las obras del Metro, los funcionarios y especialistas arguyeron como causa no sólo la dispendiosa planeación que no estaba al alcance del gobierno de Bucarest en aquella época, sino también a la traicionera arena y al agua del subsuelo.

El Metro podrá transportar 50,000 pasajeros por hora y correrá a una velocidad media de 40 kilómetros.

Se emplearán trenes eléctricos, cada uno capaz de llevar 1,800 pasajeros. Las paradas estarán a un intervalo de una milla (1,609 metros) y contarán con amplios andenes y escaleras automáticas.

El rápido crecimiento de los suburbios de Bucarest ha hecho más angustiosa la necesidad de ampliar los transportes públicos.

"La única forma de acelerar el tránsito y hacer de Bucarest una ciudad moderna, evitando la contaminación del ambiente y reduciendo el ruido, es la construcción del tren subterráneo", se dijo recientemente en un editorial de prensa.

Los 3,600 autobuses, trolebuses y tranvías que cubren una distancia de 1,200 kilómetros y transportan diariamente 4 millones de pasajeros, parecen insuficientes para una población de 1.7 millones, sobre todo en las horas de mayor ajetreo.

Subió en Marzo la Producción de Autos en Japón

TOKIO, (ANSA)—La casa "Toyota", principal industria automotriz de Japón produjo en el mes de marzo 196,528 automotores, con un aumento del ocho por ciento respecto a febrero y del ocho por ciento respecto a marzo de 1974 según datos difundidos por la empresa.

BENTO'S AUTO SALES

Especializados en la Compra y Venta de Carros Americanos, Europeos y Deportivos

1974 AUSTIN MINI.- 8,600 millas, impecable condicion, 4 velocidades (mecánico), certificado mecánico. Antes $2,150
AHORA $1,850.00

1973 CAMION CHEVROLET.- Con caja de 4 velocidades (mecánico), 3,000 millas originales, certificado mecánico. Antes $4,395
AHORA $3,995.00

1972 B.M.W.- De 4 velocidades, mecánico, 4 cilindros, certificado mecánico, impecable condición. Antes $3,250
AHORA $3,195.00

1971 DATSUN 510.- Mecánico, 4 velocidades, buenas condiciones, certificado mecánico. Antes $1,600
AHORA $1,450.00

1971 PONTIAC LE MANS.- 8 cilindros, 2 puertas, 400 c.c., automático, direccion hidraulica, buenas condiciones, impecable. Antes $2,650
AHORA $2,450.00

1970 DODGE CHALLENGER R.T.- De 4 velocidades, 383 c.c. de una potencia asombrosa. Antes $2,395
AHORA $2,150.00

1970 JAVELIN S.S.T.- 8 cilindros, 360 c.c., automatico, direccion y frenos hidraulicos, lindo por fuera y dentro, certificado. Antes $2,150
AHORA $1,995

AMPLIAS FACILIDADES DE CREDITO

317 COLLEGE St. 921-2135

¿Cómo Trata Usted a su Hombre?

¿Es usted una egoísta altiva o una egoísta sumisa?

1.— El ha estado esperando aumento de salario en su trabajo y ustedes han pasado muchas horas felices planeando cómo gastar ese dinero extra. El recibe el aumento, pero mucho más pequeño de lo que esperaba. Usted:
(a) Se siente decepcionada de su conducta hacia la injusticia e insiste en que él debe ir y hablar con su jefe acerca de eso.
(b).— Dice que es maravilloso tener un poco de dinero extra de todas formas.
(c) Empieza a planear cómo podría usted trabajar durante su tiempo libre, para poder llevar a cabo sus planes.

2.— Su jefe le ha invitado a usted y a su novio a una fiesta informal. Su jefe y su novio no se conocen antes. El llega a su casa vestido formalmente. Usted:
(a) Le dice con mucho tacto: "Oh querido, ¡soy una tonta! Olvidé decirte que era una fiesta informal!" Y le presta un suéter y unos vaqueros de su hermano, explicándole al jefe que él tuvo que llegar directo del trabajo.
(b) Le dice lo bien que luce, pero planea disculparse por su apariencia en la oficina al día siguiente.
(c) Se dice a sí misma que él es tan fabuloso que no importa cómo esté vestido; va a la fiesta y ve la forma de que los dos la pasen bien.

3.— En su cumpleaños. El llega a casa con un paquete sorpresa conteniendo una blusa muy sexy. Lo peor de todo es que usted sabe que es una prenda costosa y lo que usted realmente anhelaba era una nueva bolsa de mano. Usted:
(a) Le da un gran abrazo corre a probársela, posando para deleite de él.
(b) Dice que está preciosa pero que no es su talla y que usted la cambiará mañana; al día siguiente llega a la tienda, pero se deja llevar por la tentación de adquirir la bolsa de mano. Luego le agradece su atención y le dice que lo que realmente deseaba era eso.
(c) Le dice con mucho tacto que esa blusa no va con su tipo y que vaya con usted a la tienda para que la cambien juntos.

4 — El la invita al teatro a ver una obra que él sabe que a usted le gustaría ver. Pero sin conseguir buenos lugares. En el intermedio usted se encuentra con unos amigos quienes los invitan a su palco por el resto de la obra. Usted:
(a) Se emociona con la proposición y recalca lo maravilloso que sería ver la obra desde ahí.
(b) Lo deja enteramente a su elección, diciendo que no le importa un lugar u otro.
(c) Dice cortésmente, "no gracias", ustedes están bien donde están y en este teatro la acústica es mucho mejor donde estamos nosotros.

5.— Usted está almorzando en un elegante restaurante en el cual su acompañante ya tuvo un altercado con el mesero por haberles servido los vinos equivocados. El está perdiendo la batalla y usted se da cuenta de que está fuera de sí. Usted:
(a) Exclama en voz suficientemente alta para que el mesero oiga: "¡Querido, eres inteligente! A mí siempre me ha gustado el vino Borgoña con pescado.
(b) Dice, "para mí agua mineral, gracias. Yo realmente no puedo tomar vino a la hora del almuerzo".
(c) Llega al rescate, poniendo al mesero fríamente en su lugar, tomando la iniciativa y ordenando usted misma.

6.— La secretaria de un Club de Mujeres le telefonea para preguntarle si a su esposo le gustaría ir como invitado a su próxima reunión para hablar sonrie A:queología [sic]. Siendo que él no es un experto en este campo, usted teme que el público no quede satisfecho con sus palabras —su entrega y dicción dejan mucho que desear. Usted:
(a) Desecha la invitación diciendo que lo siente pero que él está demasiado ocupado.
(b) Prepara el camino para una negativa diciendo que esto realmente no es su ramo, pero que usted le dirá a él cuando llegue a casa.
(c) Lo alentaría a aceptar, ayudándolo a planear la plática y a ensayar con una grabadora, para que así él pueda corregir cualquier error.

7.— Su aniversario de bodas está próximo y usted ha planeado salir ese día. Su esposo está loco por el dominó y para regocijo de él, es invitado a unirse a un equipo, teniendo que competir la tarde del Gran Día. Usted:
(a) Se encarga de que él no juegue; después de todo, un aniversario es solamente una vez al año.
(b) Va al partido como espectador tratando de conocer otras esposas, y buscando algún lugar agradable para una simple cena de aniversario en el camino a casa.
(c) Se embulle su desilusión, arreglándose para pasar el día con una amiga y posponiendo las festividades para otro día, aunque por supuesto ya no será lo mismo.

8.— Usted y su hombre son invitados a un baile. Usted oye que el gran amor de su vida (antes de casarse) estará ahí. Usted no lo ha visto durante cinco años y siente un poco de emoción por dentro; también usted sabe que su esposo siempre ha estado celoso de este romance pasado. Usted:
(a) No hace ninguna mención de que estará ahí y sólo espera que usted sea capaz de representar la escena muy fríamente.
(b) Casualmente le deja saber el hecho de que varios viejos amigos estarán ahí, posiblemente incluyendo a él y muestra una sonrisa nebulosa sobre sus labios (una pequeña incertidumbre saludable nunca hiere a nadie).
(c) Anuncia dramáticamente que X estará ahí, pero por supuesto el ya no significa nada para usted; le aconsejará al esposo que no sea necio y que no vaya a estropear esa noche.

9.— El siempre está hablando de sus memorias en la infancia, de su casa, su ciudad, los bosques y los campos y de los maravillosos días que pasaba. Durante sus vacaciones usted se encuentra a veinte millas de ese lugar y decide visitarlo. La casa resulta ser un poco ordinaria, situada en un suburbio y el tiempo obviamente ha cambiado la visión de su infancia. El está claramente deprimido. Usted:
(a) Ríe y dice que no es gracioso cómo las cosas siempre parecen mucho más grandes y mejores en el pasado.
(b) Dice que ahora usted está aquí y que le gustaría ver los alrededores y sugiere que él le muestre su vieja escuela y el lago donde acostumbraba pescar.
(c) Insiste cariñosamente que el lugar es exactamente como lo había descrito. Usted puede ver bien por qué él amaba ese viejo lugar y por qué no toca y se presenta con los nuevos propietarios.

10.— El está perdiendo el cabello y usted sabe que siempre le ha tenido un gran pavor la calvicie. El recibe una herencia de una tía y tentativamente sugiere usar ese dinero para un transplante de pelo. Usted:
(a) Toma la propuesta como una broma y llora de risa con la idea.
(b) Le sugiere comprarse [sic] una peluca, mucho más simple y más barata también.
(c) Lo alienta a investigar los métodos del transplante, pero le dice claramente que con pelo o sin pelo usted piensa que el es adorable.

11.— Usted está cenando con otras tres parejas en un restaurante y ha sido arreglado que la cuenta se divida por partes iguales. Al terminar de cenar su hombre tiene el grandioso gesto de saldar la cuenta solo, la cual es pródiga. El no tiene medios para pagarla. Usted:
(a) Sonría dulcemente y no dice nada.
(b) Protesta traviesamente "vamos querido, tú no estás hecho de dinero."
(c) Salva su cara —y bolsillo— recordándole: "No olvides dejar un poco de dinero para el taxi, querido."

12.— Su novio ha salido de la escuela con muy buenas calificaciones y toma un empleo de bajo nivel en un supermercado. El gerente está complacido con él y le ha propuesto un posible ascenso, pero por el momento su novio está feliz con lo que hace. Su padre no tiene paciencia con la gente carente de ambición, no toleraría que su hija perdiera el tiempo con tal sujeto. Antes de llevarlo a casa por primera vez, usted:
(a) Suavizará la situación el alguna forma, explicando que su novio está empezando desde abajo con miras a hacer promovido hacia la gerencia.
(b) Le diría a papá la verdad, aclarando aunque por supuesto usted desea que ellos se lleven bien, no es de su incumbencia aprobar o no el estilo de vida de su novio.
(c) Le pediría a papá que aceptara a un joven brillante en una de sus firmas, porque usted realmente siente que su novio podría progresar más si se le diera la oportunidad.

13.— Una noche su madre llama inesperadamente a su cuarto habiendo perdido su tren a casa después del teatro. Su nuevo novio se ha quedado a cenar y está tomando un baño puesto que el sistema de agua caliente de su casa no funciona. El se siente obviamente a sus anchas y su madre claramente sospecha lo peor. Usted:
(a) Decide aclara las cosas de una vez por todas y le pide al él directamente que explique a su madre por qué está ahí, para que no haya ningún desagradable mal entendido.
(b) Explica la situación brevemente, diciéndole señaladamente a él "ya te estabas yendo ¿no?"
(c) Los presenta muy naturalmente y los deja para que arreglen la situación por ellos mismos, mientras usted se va y hace un poco de café.

Respuesta del Test

PUNTUACION:

1.—	(a)—1	(b)—3	(c)—2
2.—	(a)—1	(b)—2	(c)—3
3.—	(a)—3	(b)—1	(c)—2
4.—	(a)—1	(b)—2	(c)—3
5.—	(a)—2	(b)—3	(c)—1
6.—	(a)—1	(b)—2	(c)—3
7.—	(a)—1	(b)—3	(c)—2
8.—	(a)—3	(b)—2	(c)—1
9.—	(a)—2	(b)—3	(c)—1
10.—	(a)—1	(b)—2	(c)—3
11.—	(a)—3	(b)—1	(c)—2
12.—	(a)—2	(b)—3	(c)—1
13.—	(a)—1	(b)—2	(c)—3

PUNTUACION: 32-39

Su hombre nunca se va a sentir inseguro con usted detrás de él pero tenga cuidado de no convertirse en una niñera de él. Tal vez el pueda realizarse con el estímulo de una crítica ocasional.

PUNTUACION: 23-31

Usted está dentro de la mayoría. Usted empieza con buenas intenciones —para hacer que su hombre se sienta como superman, pero es humana y no siempre le da a él el empuje que los más frágiles egos masculinos necesitan. Pero entonces, es porque usted es la humana que él ama, así que no puede estar haciendo un mal trabajo...

PUNTUACION: 13-22

Si su hombre se siente inferior, inseguro y que el resto de la humanidad es más inteligente, seguro y capaz de lo que él es — probablemente sea cierto. Y tal vez esto es debido grandemente a que usted siempre lo esté reprimiendo. Podría ser que el problema fuera un básico complejo de inferioridad suyo el cual usted inconscientemente está tratando de cubrir haciéndolo sentir a él más pequeño. Haga un esfuerzo positivo por derrumbar su propio ego y usted puede quedar sorprendida de lo bien que le hará a él.

JOHNSON CARNEY LTD

REALTOR — INSURANCE

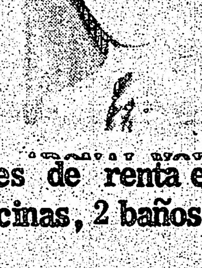

Para saber por qué Ud. debe comprar ahora, lo invitamos a llamar a Adonal, quien tiene gran experiencia en el mercado de Real Estate, y le ofrece una amplia selección de propiedades, casas, casas de campo, apartamentos y terrenos de acuer'o a su entr-ga [sic] inicial o a su cuota mensual.

$47.900. Buena oportunidad. Más de $500 mensuales de renta en su propia casa alquilando por cuartos o para 2 familias. 3 cocinas, 2 baños, garage, La mejor zona de rentas con sólo $6.000 de entrega.
LESLIE-SHEPPARD. Hermosa Townhouse de 3 dormitorios, con cuarto de recreación terminado. Alfombra, cocina, refrigerador, lavadora y secadora. $6.000 de entrega.
MISSISSAUGA. $35.500. Apartamento de 3 dormitorios, cocina completa, 2 baños, garage, balcón grande. Entrega a convenir.
$30.900. OCASION. Hermoso apartamento de 2 dormitorios, alfombrado, 2 balcones, heladera, cocina, lavadora y secadora. Piscina, cancha de tennis, a un paso del transporte y las Plazas.
LLAME A ADONAL NOBLE: 453-7422 (Residencia)— 745-4822 (Bus.).

Recuerde

todo en vestimenta, para toda la familia.

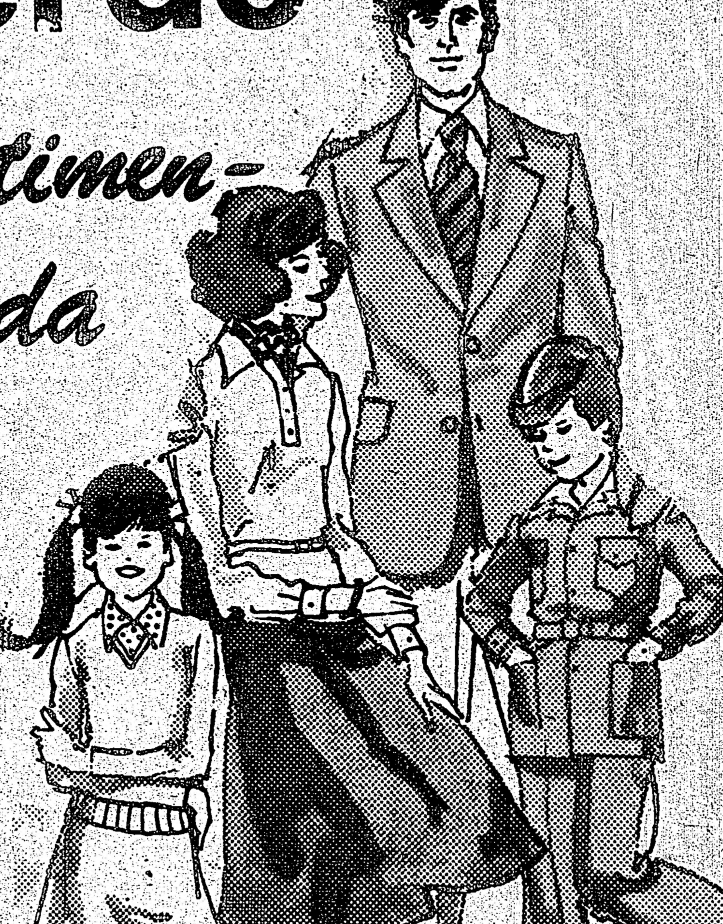

Casa Lisboa

ESPECIALIDAD EN ARTICULOS DE CUERO Y GAMUZA

HABLAMOS ESPANOL

236 AUGUSTA ave.

258 AUGUSTA Ave

El Inteligente y Sexual Calvito

⊛ Los calvos producen mayor número de hormonas masculinas.

⊛ ¿Es cierto que las mujeres adoran a los calvos?

⊛ El hombre de "pelo en pecho" puede pasar a ser "sin pelo en la cabeza"

Se dice que el hombre calvo es más sexy e inteligente que el que tiene pelo. ¿Qué tan ciertos son estos viejos mitos?

El hombre que comienza a perder el pelo de la frente tiende a ser un buen amante, mientras que el que pierde el pelo de la parte de la corona probablemente es sumamente inteligente. Así dice el mito; y es tomado en consideración por la mayoría de los hombres calvos.

"Definitivamente hace que un hombre sea más sexy" —dice Otto Preminger, quien está tan calvo como un huevo. Y añade para confirmar: "Las mujeres me adoran."

La idea de que la calvicie significa sensualismo proviene del hecho de que el hombre calvo produce mayor número de hormonas masculinas. Y, según un investigador norteamericano, tienden a ser papás de barones. El profesor Leonard E. Bernstein, recientemente completó una investigación extensa sobre la importancia del pelo —o falta de éste— en la cabeza del hombre.

"La calvicie frecuentemente significa que un hombre es sumamente masculino, y su cuerpo probablemente produzca más hormonas masculinas que elque tiene una abundante mata de pelo."

Bernstein tiene estadísticas que confirman sus aseveraciones; recopiladas como resultado de estudios a gran escala de los hijos de hombres calvos y de hombres con abundante pelo. En más de tres mil hijos de padres calvos, encontró que habían 125 barones por cada 100 niñas.

En el caso del hombre con cabello abundante, el promedio de sexo era de 84 niños por cada 100 niñas.

Otro hecho sumamente investigado es que el hombre con poco o sin nada de vello en el pecho tiende menos a encalvecer que los que presentan vello en abundancia. De hecho, un estadístico ha formulado que el hombre con abundancia de vello en el pecho tiende evidentemente más a tener una cabeza como pelota de billar cuando alcanza la edad de cincuenta años, a diferencia del hombre con bello deficiente en esta zona.

Como un consuelo más para los calvos velludos del pecho —y un poco triste para los lampiños del pecho— el Dr. Michael Spellberg, del Colegio de Medicina de la Universidad de Illinois, dice que la falta de vello en el pecho es provocada por un defecto que puede hacer al hombre propenso a determinadas enfermedades del hígado, en particular si bebe con exceso

Los especialistas en sexología, expertos en las cosas bellas de la vida, señalan que el ser padre de varones o el tener abundancia de hormonas masculinas, tiene poco que ver con la virilidad o la destreza para hacer el amor.

Un buen amante puede ser totalmente calvo o bien tener pelo en abundancia. No hay ninguna diferencia.

No obstante, la calvicie está ligada a las hormonas. Según el profesor Patrick Hare, de la Universidad de Edimburgo, la única manera de conservar el pelo, si la calvicie predomina en la familia, sería la castración. El profesor explica que los eunucos jamás pierden su pelo.

¿QUE PROVOCA LA CALVICIE?

Contrario a los cuentos de las desposadas antiguas, no tiene que ver nada con el uso de un sombrero apretado o con ser demasiado susceptible a excitarse sexualmente. De hecho, la calvicie se hereda. Si el padre de un hombre es calvo a la edad de cuarenta años, el hijo casi inevitablemente se quedará calvo también. A menos que se decida a ser castrado.

Hasta ahora, no se ha descubierto una cura garantizada para la calvicie, aun cuando los fabricantes de cremas, aceites y lociones capilares se esfuercen por promover dichas ayudas. Las greñas —pelo por pelo se cose al cuero cabelludo— se vuelven cada vez más populares y son un furor que se inició con Frank Sinatra, un ex calvo sumamente atractivo. No obstante es un proceso largo y además, costoso.

Los pedazos de pelo y los tupés son utilizados por un número incomparable de hombres y los nuevos procesos de su fabricación los hacen verse naturales y eficientemente resistentes a fuertes vientos y en la cama. Empero, la mayoría de los calvos preferirían el pelo natural y si fuera posible, las matas perdidas.

Existe un pequeño haz de esperanza desde Rusia, donde los científicos han descubierto una sustancia que aparentemente activa la circulación sanguínea y mejora los procesos metabólicos del cuerpo. Según el profesor Abdullah Kullev, el 80 por ciento de los pacientes en el Instituto de Medicina Natural en Baku han salido de la clínica con crecimiento de pelo sano en zonas que previamente eran lampiñas.

La substancia se llama Naftalán y consiste en un producto aceitoso que aparentemente da resultados favorables como ungüento sanador así como restaurador capilar. En la clínica se ha utilizado como tratamiento para heridas y úlceras de la piel.

Se ha hablado de curas accidentales para la calvicie... como el gas o el fertilizante.

Y se cree que dosis fuertes de hormonas femeninas podrían restaurar el pelo, aunque pocos hombres se arriesgarían a los efectos extras. Se dan casos en que una parte que previamente estaba lampiña comience a dejar asomar pelo —para maravilla de los afortunados, el pelo comienza a brotar, aunque escaso, sin una razón aparente. Pero la generalidad es que una vez que un hombre se queda calvo es para siempre.

Puede consolarse a sí mismo pensando en su virilidad sobresaliente y capacidad cerebral... aun cuando los expertos lo consideren como mito.

Con las nuevas modas, en que igual se visten hombres que mujeres, resulta difícil determinar el sexo de una persona a quien se ve de espaldas, pero esta motociclista no quiere equivocaciones y por eso su casco dice claramente "Muchacha". (Telefoto Unifax de la UPI).

los maridos franceses: dormilones y perezosos

PARIS, (ANSA). Especial de Giorgio Gamberini.—Ha quedado anulada una vieja creencia de que los maridos franceses ayudan de buenas ganas a sus mujeres en las tareas domésticas. Una encuesta sociológica ha demostrado que sucede todo lo contrario. Y por añadidura sus datos indican que los hombres en Francia son bastante dormilones.

Según la encuesta —que confirmo los resultados de una investigación demoscópica realizada para comparar los horarios y tareas que desempeñaban hombres y mujeres que integran en Francia la población activa— también los cónyuges de las mujeres que trabajan fuera de su hogar se ocupan bastante poco de tareas domésticas.

Los datos del estudio hecho —que con la celebración del "Año Internacional de la Mujer" cobra mayor importancia— destacan que un hombre de cada cuatro se desinteresa totalmente de los trabajos de su casa en cualquier circunstancia, mientras que la mitad de los maridos de las "femmes cadres" (o sea mujeres ejecutivas) dedica a las tareas hogareñas apenas un ratito de su tiempo en los días festivos.

Los maridos de las empleadas son en general los más "cooperativos": uno de cada dos trabaja en su casa un cuarto de hora por día en los laborables y más de dos horas en los días festivos.

Tomados en su conjunto, los maridos "de buena voluntad" se ocupan sobre todo de hacer las compras dominicales (anticipándolas a menudo al sábado por la tarde o al viernes). Los cónyuges de obreras y de empleadas consagran por lo general una hora de su tiempo a esta ocupación, mientras que los de "femme cadre", a razón de uno de cada cuatro, se resignan a cargar con el bolso o la cesta de compras apenas media hora.

En cuanto al lavado de "femmes cadres" prefieren (salvo casos excepcionales) ignorar esta necesidad. Un marido de cada tres, en el caso de los cónyuges de empleadas, acepta encargarse del lavado durante media hora en los días domingo y un marido de obrera de cada cuatro lo hace por el espacio de 10 minutos, siempre en domingo.

Quedan las tareas de cocina y otros trabajos de limpieza del hogar. Apenas el 15 por ciento de los maridos en general acepta cocinar, de tanto en tanto, y no más de pocos minutos. En cuanto al resto de los trabajos, el 25 por ciento de los maridos de mujeres empleadas y el 2 por ciento de los de "femmes cadres" amán del 1 por ciento de cónyuges de obreras, acepta cooperar.

La ocupación doméstica que requiere más tiempo a las mujeres es la cocina. Las que dedican menos tiempo a la misma son las "femmes cadres": 70 minutos en días laborables y tres horas y media en días domingos. Siguen las empleadas con dos horas en días laborables y cuatro horas con 20 minutos en domingo. Y las obreras con dos horas y cuarto en días laborables y cinco en domingo.

El 82 por ciento de las "femmes cadres" son ayudadas en sus quehaceres hogareños por empleadas domésticas, ventaja de la que las mujeres empleadas se benefician solamente en un 19 por ciento de casos y las obreras nunca.

Trátese de cocina, limpieza y cuidado de los hijos, la mitad de las francesas que ejercen un oficio o profesión, reservan término medio a las actividades hogareñas dos horas por día durante la semana laborable y más de cinco horas los domingos.

Para una obrera de cada cuatro, estas ocupaciones representan un promedio de 4 horas en días laborables y 8 en días festivos.

La madre de familia que trabaja fuera de casa debe soportar, pues, sea cual fuere su posición social, jornadas mucho más pesadas que las de su marido. Sumando las horas dedicadas al trabajo remunerado, los viajes y las tareas domésticas, amén del cuidado de los hijos, se obtienen, término medio horarios de 12 horas con 42 minutos de trabajo para la mujer y diez horas, 50 minutos para el hombre. Esta diferencia de casi dos horas aumenta o disminuye según la clase social. Es de 3 horas en el mundo obrero y se reduce a 45 minutos entre la "femme cadre" y su marido.

Ha resultado finalmente en la encuesta que en los días festivos los maridos franceses duermen bastante más que sus esposas y que la duración del descanso de una madre de familia es siempre inferior a la de su cónyuge.

THE WINE CLINIC
2468 Eglinton Ave. W. - 654-0354
Traiga una muestra de vino para analizar.
Podemos ayudarle a salvar su vino!
Estamos abiertos diariamente de 4.30 p.m. a 9.00 p.m. y sábados de 8.30 a.m. a 8.00 p.m.,
Enologo Alberto Milan

AHORRE DINERO EN UN TERRENO
A pocos pasos de Georgian con acceso a Sunny-side Beach, con sólo $200.00 de entrada.
Por más información llame al Sr. Pedro Mora, al 493-5331, de 1.00 a 7.00 p.m.
CAPTAIN LAKE LINES LTD.

BROTHERS FRATELLI SPADAFINA
Furniture & Appliances
1315 Dufferin St. esq. Dupont St.
NICK SPADAFINA UPHOLSTERING
978 Dovercourt Rd.
Tel. 532-2554 o 535-6900
Se ha apenas inaugurado la nueva casa Bros. Fratelli Spadafina Furniture, sita en el 1315 de Dufferin St. (esquina Dupont St.), dirigida por el Sr. Nick Spadafina, conocido en la comunidad de Toronto por 10 años por su experiencia en tapicería en plástico, telas, cueros, etc., en el 978 Dovercourt Rd y Hallam St. En Nick Spadafina Furniture encontrará toda la gama y calidad de muebles: español, francés, provenzal, y desde el barroco al contemporáneo. Por el mes de Marzo y Abril encontrará grandiosas ofertas en los muebles que ofrecemos. Venga a visitarnos, que estaremos orgullosos de conocerlo en persona.
Permanecemos abierto inclusive los Domingos desde la 1 pm a las 6 pm.
Por más información, llamar al 535-6900. Estaremos listos a responderle.
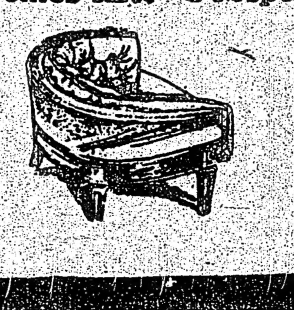
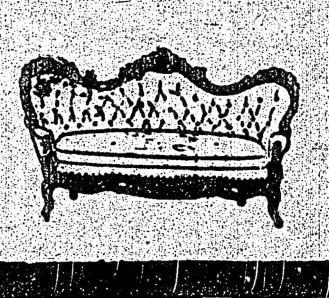

Licata Vs. Monzón el 30 de Junio

NUEVA YORK, (AP) .— Tony Licata, el púgil chino-norteamericano de 23 años oriundo de Nueva Orleans, intentará el 30 de este mes arrebatar al argentino Carlos Monzón la corona mundial de los pesos medianos.

La pelea será a 15 vueltas, y será precedida en el programa por otra pelea por un título máximo: la que sostendrán los argentinos Victor Galíndez y Jorge Ahumada.

Ahumada, residente en Nueva York, intentará despojar a Galíndez de su corona mundial de los semipesados.

Licata, actual campeón estadunidense de los medianos, tiene una foja profesional de 46 victorias, una derrota y tres empates a lo largo de cinco años de peleas. Ha ganado 19 veces por la vía rápida.

Vuelta Ciclista de Colombia

BOGOTA (EFE).— La XXV Vuelta a Colombia en bicicleta se correrá en el presente año sobre un trayecto aproximado de 1,680 kilómetros, distribuidos en 14 etapas, según informó aquí la Federación Nacional de Ciclismo.

La competencia, con la que se celebrarán las "Bodas de Plata" del máximo evento ciclístico de Colombia, y considerado como el más difícil de América Latina, se realizará entre el 7 y el 19 de julio próximo, partiendo de la ciudad de Popayán y concluyendo en Bogotá.

La edición de 1975 contará con la participación de Bélgica, Polonia, Italia, México y Colombia, pero se confía también contar con la presencia de Venezuela, Panamá y Costa Rica.

Las inscripciones quedarán cerradas el próximo 27 de junio, y voceros de la federación informaron que se confía plenamente en que estos países latinoamericanos estarán presentes.

El dirigente italiano Giuliano Paciarelli, miembro del comité ejecutivo de la Federación Internacional Aficionada de Ciclismo ha sido invitado especialmente para este evento.

Ryan Podría Lanzar Diez Juegos sin hit ni Carrera

FILADELFIA, (AFP).— Lo de Nolan Ryan, monticulista estelar de Los Angelinos de California, es algo que no tiene nombre. Si sigue como va, podría llegar a lanzar en su carrera unos 10 juegos sin hit ni carrera.

Este magnífico lanzador, edición derecha del zurdo Sandy Koufax, ya tiene lanzados cuatro juegos, en los que nadie le ha podido batear de hit y mucho menos anotar carrera.

El viernes por la noche por poco realiza la hazaña otra vez, pues hubo que esperar hasta la sexta entrada para que le batearan el primer hit, los Cerveceros de Milwaukee.

El hombre que se lo bateó, fue nada menos que el incomparable Hank Aaron. En resumen, Ryan permitió nada más dos indiscutibles a los Cerveceros.

LUIS SUAREZ DEJARA EL TIMON DEL REAL MADRID

MILAN, (AFP).— Luisito Suárez no seguirá entrenando la temporada próxima el equipo de futbol Internazionale de Milán, se supo hoy aquí.

Su decisión se produce cuando el club enfrenta una crisis interna debido a los resultados obtenidos últimamente.

El ex jugador del Real Madrid se había puesto al frente del Inter a primeros de julio de 1974.

Suárez está en tratos actualmente con Cagliari y es muy posible que entrene

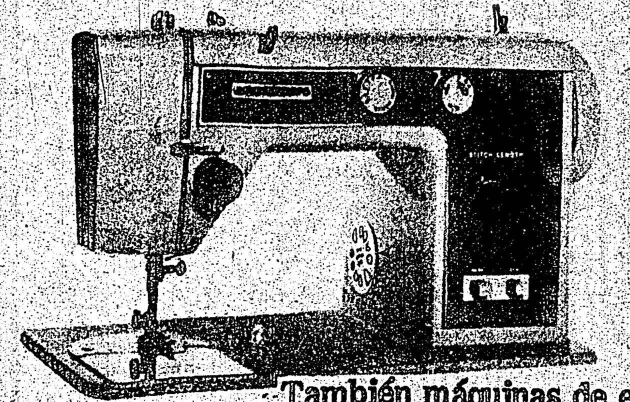
MAQUINAS DE COSER
Servicio – Ventas
Nuevas portables desde $65
Gabinetes nuevos desde $49
También máquinas de escribir, radios, televisores, stereos y tocadiscos
NECCHI TORINO SEWING CENTRE
1036 ST. CLAIR AVE. W. Tel. 654-5312

Jose Grosso
PORTUGUESE DRIVING SCHOOL
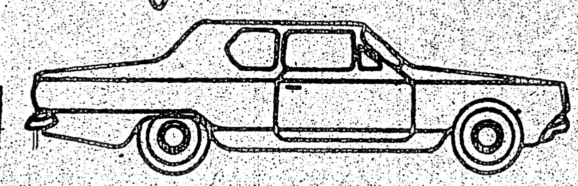
LA ESCUELA QUE CON MAS SUCESO VIENE SIRVIENDO A LOS HISPANOS
GARANTIA ABSOLUTA PARA OBTENER SU LICENCIA SIN HABLAR INGLES
392 COLLEGE STREET
TEL. 925-1716

NUNCA FUE
NUNCA SERA
SILVER
MODELO #2005A
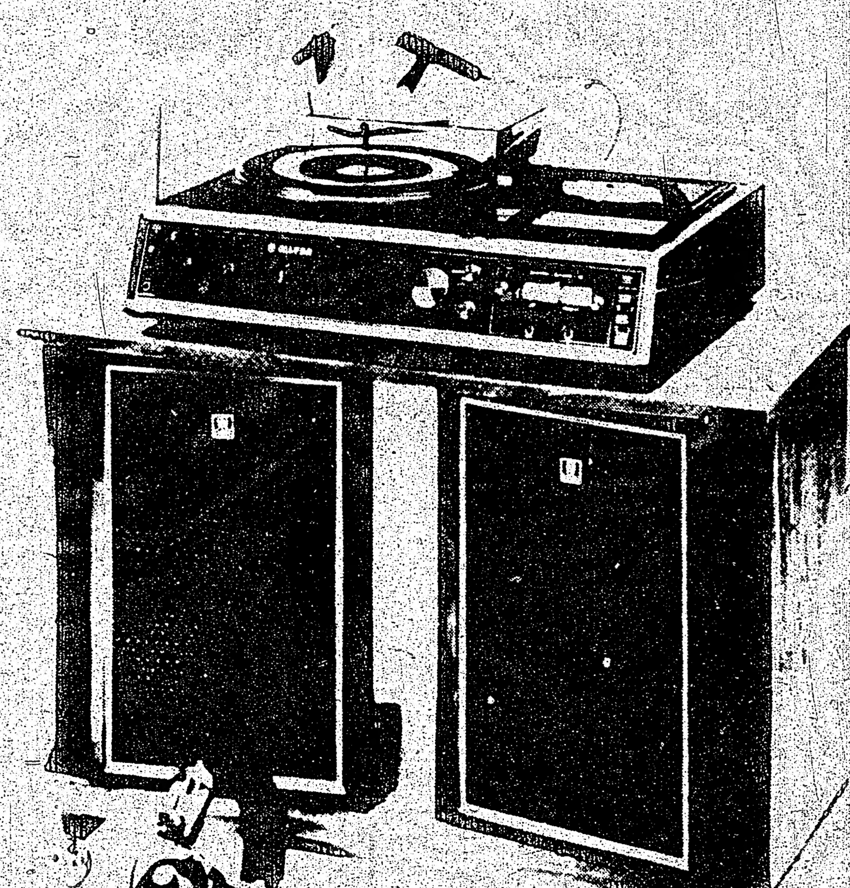
Grandes facilidades de crédito
$389.95
Electro Sew Co. LTD. 1081 BATHURST St.